



# **Οδηγός Προπτυχιακών Σπουδών**

**Ακαδημαϊκό Έτος 2016-2017**

**Τμήμα Διοίκησης Επιχειρήσεων  
Πανεπιστήμιο Πατρών**

Copyright © 2016-2017 Τμήμα Διοίκησης Επιχειρήσεων του Πανεπιστημίου Πατρών

Τον Οδηγό Προπτυχιακών Σπουδών επιμελήθηκε η Επιτροπή Οδηγού Σπουδών που αποτελείται από τον Καθηγητή Γεωργόπουλο Αντώνιο, την Αναπληρώτρια Καθηγήτρια Καραγιάννη Δέσποινα και τον Επίκουρο Καθηγητή Τσαγκανό Αθανάσιο.

*Πρώτη εκτύπωση, Σεπτέμβριος 2016*



## Περιεχόμενα

I	<b>Πρόλογος</b>	
II	<b>Το Πανεπιστήμιο Πατρών</b>	
1	<b>50 χρόνια δημιουργίας</b>	<b>15</b>
1.1	<b>Ιστορία</b>	<b>15</b>
1.1.1	Στόχοι ίδρυσης	15
1.2	<b>Τοποθεσία</b>	<b>16</b>
1.2.1	Πρόσβαση στο Πανεπιστήμιο Πάτρας	17
1.3	<b>Πράσινο πανεπιστήμιο</b>	<b>18</b>
1.3.1	Η ομάδα εθελοντών του Πράσινου Πανεπιστημίου	18
1.4	<b>Διασφάλιση ποιότητας</b>	<b>18</b>
2	<b>Διοίκηση</b>	<b>21</b>
2.1	<b>Πρύτανης</b>	<b>21</b>
2.1.1	Αναπληρωτής Πρυτάνεως Διεθνών & Ακαδημαϊκών Θεμάτων	21
2.1.2	Αναπληρωτής Πρυτάνεως Οικονομικών, Προγραμματισμού και Εκτέλεσης Έργων	22
2.1.3	Αναπληρωτής Πρυτάνεως Έρευνας και Ανάπτυξης	22
2.1.4	Αναπληρωτής Πρυτάνεως Τεχνολογιών Πληροφορίας και Επικοινωνιών	22
2.1.5	Αναπληρωτής Πρυτάνεως Φοιτητικής Μέριμνας και Υποδομών, Ενέργειας και Αειφορίας	22
2.1.6	Το πρυτανικό συμβούλιο	22
2.2	<b>Σύγκλητος</b>	<b>23</b>
2.3	<b>Συμβούλιο Ιδρύματος</b>	<b>25</b>
2.4	<b>Διοίκηση Σχολών και Τμημάτων</b>	<b>25</b>

<b>2.5</b>	<b>Διοικητικές Υπηρεσίες</b>	<b>25</b>
<b>3</b>	<b>Εκπαίδευση</b>	<b>27</b>
<b>3.1</b>	<b>Σπουδές</b>	<b>27</b>
3.1.1	Πολυτεχνική Σχολή	27
3.1.2	Σχολή Ανθρωπιστικών και Κοινωνικών Επιστημών	28
3.1.3	Σχολή Επιστημών Υγείας	28
3.1.4	Σχολή Θετικών Επιστημών	29
3.1.5	Σχολή Οργάνωσης και Διοίκησης Επιχειρήσεων	29
<b>3.2</b>	<b>Μεταπτυχιακές σπουδές</b>	<b>30</b>
<b>3.3</b>	<b>Βιβλιοθήκη και συγγράμματα</b>	<b>31</b>
3.3.1	Νημερτής: Ιδρυματικό Αποθετήριο	32
3.3.2	Εύδοξος	32
<b>3.4</b>	<b>Ψηφιακή μάθηση</b>	<b>32</b>
3.4.1	Πλατφόρμα τηλεκπαίδευσης	32
<b>3.5</b>	<b>Διά βίου μάθηση</b>	<b>32</b>
<b>4</b>	<b>Έρευνα</b>	<b>33</b>
<b>4.1</b>	<b>Έρευνα και πολιτικές</b>	<b>33</b>
4.1.1	Πολιτικές Έρευνας	34
<b>4.2</b>	<b>Διαχείριση της έρευνας</b>	<b>34</b>
<b>4.3</b>	<b>Δικαιώματα και ηθική στην έρευνα</b>	<b>34</b>
<b>4.4</b>	<b>Υποδομές και υποστήριξη της έρευνας</b>	<b>34</b>

### III

## Το Τμήμα Διοίκησης Επιχειρήσεων

<b>5</b>	<b>Διοικητική Οργάνωση &amp; Λειτουργία</b>	<b>37</b>
<b>5.1</b>	<b>Ιστορία του Τμήματος</b>	<b>37</b>
5.1.1	Συγκριτική Αξιολόγηση Τμημάτων ΟΔΕ	38
<b>5.2</b>	<b>Διοικητική Οργάνωση</b>	<b>38</b>
5.2.1	Ο Πρόεδρος	38
5.2.2	Η Γενική Συνέλευση του Τμήματος	39
<b>5.3</b>	<b>Η Γραμματεία</b>	<b>40</b>
5.3.1	Ακαδημαϊκό ημερολόγιο	40
5.3.2	Ωρολόγιο πρόγραμμα διδασκαλίας	41
<b>6</b>	<b>Πρόγραμμα Σπουδών</b>	<b>43</b>
<b>6.1</b>	<b>Γενικά</b>	<b>43</b>
<b>6.2</b>	<b>Κατανομή μαθημάτων</b>	<b>44</b>
6.2.1	Μαθήματα κορμού	44
6.2.2	Μαθήματα επιλογής	45
6.2.3	Μαθήματα επιλογής από άλλα Τμήματα	45

<b>6.3</b>	<b>Περιγραφή μαθημάτων</b>	<b>46</b>
6.3.1	Μαθήματα Α έτους χειμερινού εξαμήνου	46
6.3.2	Μαθήματα Α έτους εαρινού εξαμήνου	47
6.3.3	Μαθήματα Β έτους χειμερινού εξαμήνου	48
6.3.4	Μαθήματα Β έτους εαρινού εξαμήνου	50
6.3.5	Μαθήματα Γ έτους χειμερινού εξαμήνου	51
6.3.6	Μαθήματα Γ έτους εαρινού εξαμήνου	53
6.3.7	Μαθήματα Δ έτους χειμερινού εξαμήνου	57
6.3.8	Μαθήματα Δ έτους εαρινού εξαμήνου	60
6.3.9	Μαθήματα Erasmus+	63
<b>7</b>	<b>Διδακτικό Ερευνητικό Προσωπικό (ΔΕΠ)</b>	<b>69</b>
<b>7.1</b>	<b>Καθηγητές</b>	<b>70</b>
7.1.1	Βουτσινάς Βασίλειος	70
7.1.2	Γεωργόπουλος Αντώνιος	70
7.1.3	Μαρούδας Λεωνίδας	70
7.1.4	Πέππας Πάυλος	71
7.1.5	Συριόπουλος Κωνσταντίνος	71
<b>7.2</b>	<b>Αναπληρωτές Καθηγητές</b>	<b>72</b>
7.2.1	Ανδρουλάκης Γεώργιος	72
7.2.2	Γιαννίκος Ιωάννης	72
7.2.3	Καραγιάννη Δέσποινα	72
7.2.4	Νεάρχου Ανδρέας	73
7.2.5	Οικονομάκης Γεώργιος	74
7.2.6	Σταματίου Ιωάννης	74
<b>7.3</b>	<b>Επίκουροι Καθηγητές</b>	<b>75</b>
7.3.1	Κούτουλας Δημήτριος	75
7.3.2	Μυλώνη Βαρβάρα	76
7.3.3	Παπαδημητρίου Δήμητρα	76
7.3.4	Πολυχρονίου Παναγιώτης	77
7.3.5	Τσαγκανός Αθανάσιος	78
7.3.6	Τσενέ Χρυσούλα	78
<b>7.4</b>	<b>Λέκτορες</b>	<b>78</b>
7.4.1	Θεοφανίδης Φαίδων	78
<b>8</b>	<b>Υπηρεσίες εκπαίδευσης</b>	<b>81</b>
<b>8.1</b>	<b>Ψηφιακές υπηρεσίες</b>	<b>81</b>
<b>8.2</b>	<b>Πρακτική άσκηση φοιτητών</b>	<b>82</b>
<b>8.3</b>	<b>Πρόγραμμα κινητικότητας φοιτητών</b>	<b>83</b>
8.3.1	Κινητικότητα για σπουδές	83
8.3.2	Κινητικότητα για πρακτική άσκηση	85
<b>8.4</b>	<b>Υπολογιστικό κέντρο</b>	<b>85</b>
<b>9</b>	<b>Ερευνητικά εργαστήρια</b>	<b>87</b>
<b>9.1</b>	<b>Εργαστήριο Δορυφόρων Λογαριασμών Τουρισμού (Ερ.Ε.Δο.Λο.Τ.)</b>	<b>87</b>
<b>9.2</b>	<b>Εργαστήριο Πληροφοριακών Συστημάτων Διοίκησης &amp; Επιχειρηματικής Νοημοσύνης</b>	<b>87</b>
<b>9.3</b>	<b>Εργαστήριο Καινοτομίας, Ανάπτυξης, Μεταφοράς &amp; Διαχείρισης Γνώσης</b>	<b>88</b>

**IV****Φοιτητές - Πανεπιστημιακή Ζωή**

<b>10</b>	<b>Φοιτητές</b>	<b>91</b>
<b>10.1</b>	<b>Νεοεισερχόμενοι</b>	<b>91</b>
10.1.1	Οδικός χάρτης νεοεισαχθέντων φοιτητών	92
<b>11</b>	<b>Παροχές και μέριμνα</b>	<b>93</b>
<b>11.1</b>	<b>Σίτιση</b>	<b>93</b>
11.1.1	Ανακοίνωση Διεύθυνσης Φοιτητικής Μέριμνας	93
<b>11.2</b>	<b>Στέγαση</b>	<b>94</b>
<b>11.3</b>	<b>Υγειονομική Περίθαλψη</b>	<b>94</b>
11.3.1	Ιατροφαρμακευτική Περίθαλψη	94
11.3.2	Θεώρηση Εξετάσεων	95
11.3.3	Ευρωπαϊκή Κάρτα Ασφάλισης Ασθενείας	95
<b>11.4</b>	<b>Στεγαστικό επίδομα</b>	<b>95</b>
<b>11.5</b>	<b>Υποτροφίες</b>	<b>96</b>
11.5.1	Υποτροφίες του Πανεπιστημίου Πατρών	96
<b>11.6</b>	<b>Σύλλογοι</b>	<b>97</b>
<b>12</b>	<b>Πανεπιστημιακή ζωή</b>	<b>99</b>
<b>12.1</b>	<b>Πολιτισμός</b>	<b>99</b>
12.1.1	Συνεδριακό & Πολιτιστικό Κέντρο	99
<b>12.2</b>	<b>Μουσεία</b>	<b>100</b>
12.2.1	Μουσείο Επιστημών και Τεχνολογίας	100
12.2.2	Βοτανικό Μουσείο	101
12.2.3	Ζωολογικό Μουσείο	101
12.2.4	Μουσείο Παιδείας	101
<b>12.3</b>	<b>Πολιτιστικές Ομάδες</b>	<b>102</b>
12.3.1	Ραδιοφωνικός Σταθμός URfm	102
12.3.2	Πολιτιστικές Ομάδες Φοιτητών Πανεπιστημίου Πατρών - Π.Ο.Φ.Π.Π.	102
12.3.3	Χορωδία	103
12.3.4	Χορευτικός Όμιλος Προσωπικού	104
12.3.5	Θεατρική Ομάδα Εργαζομένων - ΘΟΕΠΠ	104
<b>12.4</b>	<b>Αθλητισμός</b>	<b>105</b>
<b>12.5</b>	<b>Κοινωνική δράση</b>	<b>105</b>
12.5.1	Χάρισε ζωή	106
12.5.2	Ιερός Νσός	107

**V****Χρήσιμες Πληροφορίες**

<b>13</b>	<b>Χρήσιμα τηλέφωνα</b>	<b>111</b>
<b>13.1</b>	<b>Γραμματεία</b>	<b>111</b>
<b>13.2</b>	<b>Πρόεδρος</b>	<b>111</b>
<b>13.3</b>	<b>Αναπληρωτής Πρόεδρος</b>	<b>111</b>

13.4	Πρόεδρος Μεταπτυχιακού	111
13.5	Διδακτικό Προσωπικό	112
13.6	Ιστότοπος Τμήματος	112







# Πρόλογος





Αγαπητοί φοιτητές/φοιτήτριες,

Οι ραγδαίες εξελίξεις στο σύγχρονο οικονομικό και κοινωνικό περιβάλλον δημιουργούν νέες προκλήσεις και αλλάζουν εντελώς την κλίμακα και το εύρος των αποφάσεων που καλούνται να πάρουν τόσο οι επιχειρήσεις και οργανισμοί όσο και οι μεμονωμένοι πολίτες για να ανταποκριθούν στις εξελίξεις αυτές. Σκοπός του Τμήματος Διοίκησης Επιχειρήσεων είναι να σας παρέχει τις θεωρητικές γνώσεις και τις πρακτικές δεξιότητες που θα σας βοηθήσουν να αναπτύξετε τις ικανότητες και τα ενδιαφέροντά σας, ακαδημαϊκά ή επαγγελματικά, και να διαδραματίσετε πρωταγωνιστικό ρόλο στο σύγχρονο οικονομικό και κοινωνικό περιβάλλον.

Για την επίτευξη του σκοπού αυτού το Τμήμα προσφέρει ένα πρόγραμμα σπουδών που ανταποκρίνεται στις σύγχρονες επιστημονικές εξελίξεις και καλύπτει όλα τα κύρια αντικείμενα που σχετίζονται με τη Διοίκηση Επιχειρήσεων, όπως το Μάρκετινγκ, η Λογιστική, τα Χρηματοοικονομικά, η Διοίκηση Ανθρώπινων Πόρων, τα Πληροφοριακά Συστήματα Διοίκησης και η Διοίκηση Παραγωγής. Μέσα από μια σειρά εργαστηριακών ασκήσεων, μελετών περιπτώσεων (case studies) και πρακτικών εφαρμογών θα έχετε τη δυνατότητα να εμπλουτίσετε τις θεωρητικές σας γνώσεις και να αποκτήσετε χρήσιμες πρακτικές δεξιότητες. Επιπλέον, το Τμήμα σας προσφέρει τη δυνατότητα πρακτικής άσκησης σε επιχειρήσεις και οργανισμούς με σκοπό την καλύτερη προετοιμασία σας για την αγορά εργασίας.

Το Τμήμα έχει αποκτήσει διεθνή προσανατολισμό καθώς έχει αναπτύξει μια σειρά από συνεργασίες με ακαδημαϊκά ιδρύματα του εξωτερικού και συμμετέχει στο πρόγραμμα κινητικότητας Erasmus+, που σας δίνει τη δυνατότητα να πραγματοποιήσετε μέρος των σπουδών σας ή να κάνετε πρακτική άσκηση στο εξωτερικό. Αξίζει να σημειωθεί ότι το Τμήμα μας είναι από τα πιο δραστήρια Τμήματα του Πανεπιστημίου Πατρών στον τομέα των διεθνών σχέσεων.

Εκτός από τις προπτυχιακές σπουδές, το Τμήμα παρέχει μεταπτυχιακές σπουδές στα πλαίσια του προγράμματος «Διοίκηση Επιχειρήσεων - Master in Business Administration (M.B.A)», καθώς και διδακτορικό κύκλο σπουδών, αρκετοί απόφοιτοι του οποίου ακολουθούν ήδη ακαδημαϊκή καριέρα σε πανεπιστημιακά ιδρύματα της Ελλάδας ή του εξωτερικού.

Επειδή η υψηλού επιπέδου διδασκαλία σχετίζεται άμεσα με την έρευνα, το Τμήμα δίνει ιδιαίτερη έμφαση στην ερευνητική του δραστηριότητα. Το ερευνητικό έργο του Τμήματος δημοσιεύεται σε έγκριτα επιστημονικά περιοδικά και είναι διεθνώς αναγνωρισμένο. Παράλληλα, το ακαδημαϊκό προσωπικό του Τμήματος έχει διαρκή παρουσία σε επιστημονικές επιτροπές διεθνών συνεδρίων, σε συντακτικές επιτροπές περιοδικών και στη διοίκηση ελληνικών και διεθνών επιστημονικών σωματείων.

Όσον αφορά την επαγγελματική σας αποκατάσταση, όπως προκύπτει από σχετική έρευνα που εκπονήθηκε από μέλη ΔΕΠ και ερευνητές του Τμήματος, το 71% των αποφοίτων εντάσσονται στην αγορά εργασίας σε χρόνο λιγότερο από 12 μήνες μετά την αποφοίτησή τους. Αν ληφθεί υπόψη ότι το 55% των αποφοίτων συνεχίζει για μεταπτυχιακές σπουδές, το ποσοστό αυτό κρίνεται ως ιδιαίτερα ικανοποιητικό σε συνθήκες οικονομικής κρίσης. Γενικά, το Τμήμα μας βαδίζει σε πορεία ανάπτυξης τα τελευταία χρόνια. Το γεγονός αυτό αποτυπώθηκε και στην Έκθεση Εξωτερικής Αξιολόγησης (2014), τα συμπεράσματα της οποίας είναι άκρως θετικά για τη διδασκαλία, την έρευνα και τη συνολική θέση του Τμήματος σε σχέση με αντίστοιχα Τμήματα του εξωτερικού. Όλο το προσωπικό του Τμήματος, διδακτικό και διοικητικό, θα εξακολουθήσει να καταβάλλει κάθε δυνατή προσπάθεια ώστε να σας παρέχει τις καλύτερες δυνατές υπηρεσίες, που θα σας βοηθήσουν να έχετε μία επιτυχημένη σταδιοδρομία.

Γεώργιος Σ. Ανδρουλάκης  
Αναπληρωτής Καθηγητής  
Πρόεδρος Τμήματος Διοίκησης Επιχειρήσεων



# Το Πανεπιστήμιο Πατρών

<b>1</b>	<b>50 χρόνια δημιουργίας</b> . . . . .	<b>15</b>
1.1	Ιστορία	
1.2	Τοποθεσία	
1.3	Πράσινο πανεπιστήμιο	
1.4	Διασφάλιση ποιότητας	
<b>2</b>	<b>Διοίκηση</b> . . . . .	<b>21</b>
2.1	Πρύτανης	
2.2	Σύγκλητος	
2.3	Συμβούλιο Ιδρύματος	
2.4	Διοίκηση Σχολών και Τμημάτων	
2.5	Διοικητικές Υπηρεσίες	
<b>3</b>	<b>Εκπαίδευση</b> . . . . .	<b>27</b>
3.1	Σπουδές	
3.2	Μεταπτυχιακές σπουδές	
3.3	Βιβλιοθήκη και συγγράμματα	
3.4	Ψηφιακή μάθηση	
3.5	Διά βίου μάθηση	
<b>4</b>	<b>Έρευνα</b> . . . . .	<b>33</b>
4.1	Έρευνα και πολιτικές	
4.2	Διαχείριση της έρευνας	
4.3	Δικαιώματα και ηθική στην έρευνα	
4.4	Υποδομές και υποστήριξη της έρευνας	





## 1. 50 χρόνια δημιουργίας

### 1.1 Ιστορία

#### 1.1.1 Στόχοι ίδρυσης

Σκοπός της ίδρυσης του Πανεπιστημίου Πατρών, όπως αναφέρεται στην εισηγητική έκθεση που συνόδευε το σχέδιο Νομοθετικού Διατάγματος στη Βουλή, ήταν:

- η διδασκαλία και η έρευνα θεμάτων σημαντικών για την οικονομική ανάπτυξη της χώρας με έμφαση στις Θετικές Επιστήμες, την Τεχνολογία, τις Οικονομικές και Κοινωνικές Επιστήμες και την Οργάνωση και Διοίκηση Επιχειρήσεων,
- η εκπαίδευση εξειδικευμένου επιστημονικού και τεχνικού προσωπικού για την κάλυψη των αναγκών της χώρας,
- η αναχαίτιση του φαινομένου της εξόδου των Ελλήνων φοιτητών στο εξωτερικό,
- η διευκόλυνση της επανόδου στη χώρα Ελλήνων επιστημόνων και καθηγητών που σταδιοδρομούσαν σε πανεπιστήμια της αλλοδαπής,
- η ίδρυση ενός προτύπου πανεπιστημίου το οποίο θα επέφερε βελτίωση στα προγράμματα διδασκαλίας των άλλων πανεπιστημίων της Ελλάδας και θα διευκόλυνε την προσαρμογή στις νέες συνθήκες που προέκυψαν από την οικονομική και τεχνολογική ανάπτυξη της χώρας και
- η συνεισφορά στο πνεύμα της διεθνούς συνεργασίας μέσω της προσφοράς υπηρεσιών και της καλλιέργειας σχέσεων με πανεπιστήμια άλλων χωρών αναλόγου επιπέδου ανάπτυξης, στοιχείο που θα προσέδιδε διεθνή χαρακτήρα στην αποστολή του Πανεπιστημίου Πάτρας.

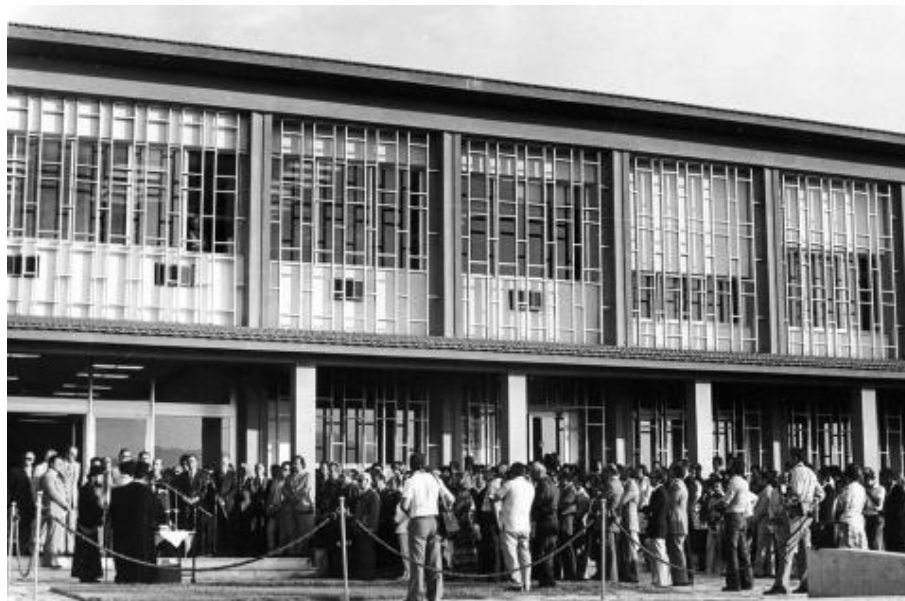

**Σημείωση 1.1** — **Ίδρυση Πανεπιστημίου Πατρών.** Το Πανεπιστήμιο Πατρών ιδρύθηκε με το Ν.Δ. 4425 της 11ης Νοεμβρίου 1964 ως αυτοδιοικούμενο Ν.Π.Δ.Δ. υπό την εποπτεία του Κράτους, στο πλαίσιο του Προγράμματος Διοικητικής Ανάπτυξης της Χώρας. Τα εγκαίνια της λειτουργίας του Πανεπιστημίου τελέστηκαν στις 30 Νοεμβρίου 1966. ■

Το Πανεπιστήμιο στεγάστηκε αρχικά σε οίκημα το οποίο παραχωρήθηκε από τον Οργανισμό Σχολικών Κτιρίων (Ο.Σ.Κ.) στο κέντρο της Πάτρας. Για τη δημιουργία της Πανεπιστημιούπολης επελέγη το 1968 έκταση 2.500 περίπου στρεμμάτων στην περιοχή του Ρίου, 8 χμ. από το κέντρο της Πάτρας, η οποία απαλλοτριώθηκε υπέρ του Πανεπιστημίου. Το 1972 ανατέθηκε η εκπόνηση του ρυθμιστικού σχεδίου της Πανεπιστημιούπολης, η οποία συντελέστηκε σε δύο φάσεις και ενεκρίθη από το Πανεπιστήμιο τον Ιούνιο του 1973.

Η εξελικτική πορεία και η διακεκριμένη παρουσία του Πανεπιστημίου τόσο στον εγχώριο όσο και στο διεθνή επιστημονικό στίβο δικαιώνει το όραμα και τους αρχικούς στόχους της ίδρυσής του.

Με το Π.Δ. 89/4-6-2013 (ΦΕΚ Α' 130/5-6-13), εντάσσεται στο Πανεπιστήμιο Πατρών το Πανεπιστήμιο Δυτικής Ελλάδας που εδρεύει στο Αργίνο.

## 1.2 Τοποθεσία

Η Πανεπιστημιούπολη απλώνεται στην περιοχή του Ρίου, μίας κωμόπολης που βρίσκεται στα όρια του Δήμου Πατρέων, και η έκτασή της είναι 4,5 χμ<sup>2</sup>. Η γεωγραφική της θέση είναι πρόσφορη για την επικοινωνία τόσο με την ιστορική και δραστήρια πόλη της Πάτρας, χάρη και στα πυκνά δρομολόγια αστικής συγκοινωνίας και στις διαδρομές με τρένο, όσο και με τη δυναμικά αναπτυσσόμενη κωμόπολη του Ρίου. Συγχρόνως, η Πανεπιστημιούπολη εκτείνεται σε μία περιοχή με αξιοσημείωτη χλωρίδα και πανίδα, στοιχείο που εξασφαλίζει τη δυνατότητα επαφής με το φυσικό περιβάλλον και συνθήκες ηρεμίας για απερίσπαστη σπουδή και εργασία.



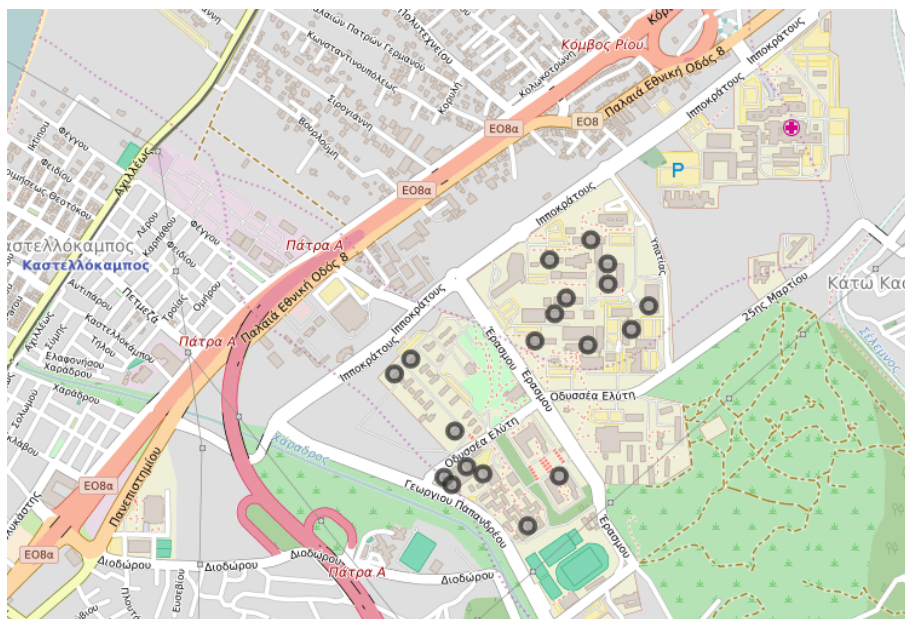

Στο Αγρίνιο, τα τμήματα του Πανεπιστημίου στεγάζονται σε κτίρια μέσα στον αστικό ιστό του Δήμου, σε μία θέση η οποία ευνοεί την καθημερινή πρόσβαση στο πυκνοκατοικημένο και ραγδαίως εξελισσόμενο κέντρο της πόλης.

### 1.2.1 Πρόσβαση στο Πανεπιστήμιο Πάτρας

#### Από την Αθήνα στο Πανεπιστήμιο

Ερχόμενοι από Αθήνα μέσω της εθνικής οδού Αθηνών - Πατρών, ακολουθήστε τη δεξιά παρακαμπτήρια αμέσως μετά τα διόδια. Μετά από 300 μ., στο σημείο όπου ο δρόμος χωρίζεται, ακολουθήστε την αριστερή οδό που περνάει κάτω από την γέφυρα και μετά από 500 μ. θα δείτε το Πανεπιστημιακό Νοσοκομείο. Εκεί αρχίζει και ο χώρος του Πανεπιστημίου.

#### Από την Πάτρα στο Πανεπιστήμιο

##### Με προασιακό

Ο Προασιακός Πάτρας εκτελεί δρομολόγια κάθε μία ώρα και συνδέει την Πάτρα με το Ρίο. Στον Προασιακό, δίνεται στον επιβάτη η δυνατότητα μεταφοράς και του ποδηλάτου του.

Τα δρομολόγια του Προασιακού εκτελούνται ανά μία ώρα από τις 06:30 έως τις 22:30 για τη διαδρομή Άγιος Ανδρέας - Πάτρα - Άγιος Βασίλειος και ανά μία ώρα από τις 07:00 έως τις 23:00 για τη διαδρομή Άγιος Βασίλειος - Πάτρα - Άγιος Ανδρέας.

Η διαδρομή Καστελόκαμπος - Πανεπιστήμιο -Νοσοκομείο και αντίστροφα καλύπτεται με λεωφορεία της ΤΡΑΙΝΟΣΣΕ.

##### Με αυτοκίνητο

Το Πανεπιστήμιο απέχει περίπου 10 χμ. από την πόλη της Πάτρας. Από το κέντρο της Πάτρας ακολουθήστε την οδό Κορίνθου μέχρι το τέρμα της, κατόπιν ακολουθήστε την οδό Πανεπιστημίου και λίγο μετά το κλειστό γυμναστήριο "Ολυμπιονίκης Δημ. Τόφαλος", πριν περάσετε το ποτάμι (χειμάρρος Χάραδρος), στρίβετε δεξιά. Ο δρόμος αυτός οδηγεί στο Πανεπιστήμιο με σαφείς πινακίδες.

##### Με λεωφορείο

Το αστικό λεωφορείο με τον αριθμό 6, που έχει αφετηρία στην οδό Ερμού, εκτελεί δρομολόγια ανά 10-15 λεπτά καθ' όλη τη διάρκεια του ακαδημαϊκού έτους και ανά μία ώρα κατά τη θερινή περίοδο και στις γιορτές Χριστουγέννων και Πάσχα. Επειδή η γραμμή 6 δεν έρχεται αποκλειστικά στο Πανεπιστήμιο, χρειάζεται προσοχή και πρέπει να υπάρχει σχετική

πινακίδα προορισμού στο λεωφορείο. Για τους φοιτητές ισχύει μειωμένο εισιτήριο κατά την διάρκεια του πανεπιστημιακού έτους.

### 1.3 Πράσινο πανεπιστήμιο



Ο ρόλος των πανεπιστημίων είναι καταλυτικός για τη βιωσιμότητα της κοινωνίας μας. Αναγνωρίζοντας την ευθύνη που φέρουν, τα ελληνικά πανεπιστήμια κατόπιν απόφασης της 65ης Συνόδου των Πρυτάνεων δημιούργησαν τη Διαπανεπιστημιακή Επιτροπή για τη Διαχείριση και την Αειφόρο Ανάπτυξη.

Στα πλαίσια της ιδέας για το Πράσινο Πανεπιστήμιο και της υφισταμένης Διαπανεπιστημιακής Επιτροπής, στο Πανεπιστήμιο Πατρών δημιουργήθηκε Επιτροπή Περιβαλλοντικής Διαχείρισης. Η εν λόγω επιτροπή συμμετείχε ενεργά στην διατύπωση της Χάρτας των Ελληνικών Αειφόρων Πανεπιστημίων την οποία στην συνέχεια υπέγραψε. Στόχος της επιτροπής είναι η συστηματική καταγραφή, ο συντονισμός και η ιεράρχηση των σχετικών εκπαιδευτικών και ερευνητικών δραστηριοτήτων και ενεργειών, καθώς και ο καθορισμός της μελλοντικής περιβαλλοντικής πολιτικής του Πανεπιστημίου Πατρών. Έχουν ήδη ξεκινήσει ενέργειες για την περιβαλλοντική διαχείριση του Πανεπιστημίου Πατρών, χωρίς ωστόσο να υπάρχει ένας κεντρικός συντονισμός μεταξύ τους. Κατά τις πρώτες ενέργειες καθορίστηκαν οι άμεσες και μελλοντικές δράσεις, καθώς και η δημιουργία επιτροπών εργασίας.

#### 1.3.1 Η ομάδα εθελοντών του Πράσινου Πανεπιστημίου

Η βελτίωση της ποιότητας ζωής και η ευαισθητοποίηση των μελών της πανεπιστημιακής κοινότητας, η περιβαλλοντική εκπαίδευση και η ανάπτυξη του εθελοντισμού είναι οι βασικές δράσεις του πανεπιστημίου μας που κατατείνουν στην αειφόρο ανάπτυξή του. Το Πανεπιστήμιο Πατρών έχει ενστερνιστεί την ιδέα της αειφορίας, κάτι που αντικατοπτρίζεται στα προγράμματα σπουδών, στην έρευνα, στον εθελοντισμό, στις συναφείς δραστηριότητες και στην αποκτηθείσα εμπειρία.

### 1.4 Διασφάλιση ποιότητας



Η Διασφάλιση Ποιότητας αποτελεί μια από τις στρατηγικές προτεραιότητες για το Πανεπιστήμιο Πατρών και έχει ως βασικό στόχο τη συνεχή βελτίωση της ποιότητας της Εκπαίδευσης και της Έρευνας.

Το Πανεπιστήμιο Πατρών είναι το πρώτο Ίδρυμα τριτοβάθμιας εκπαίδευσης στην Ελλάδα που αναγνώρισε τη σημασία της Διασφάλισης της Ποιότητας και πραγματοποίησε εξωτερική αξιολόγηση τον Δεκέμβριο 1999, στο πλαίσιο των σχετικών διαδικασιών της συνόδου των πρυτάνεων - CRE (The Club of Rectors of Europe).

Με βάση το ισχύον θεσμικό πλαίσιο, η ΜΟνάδα Διασφάλισης Ποιότητας του Ιδρύματος (ΜΟΔΙΠ) ενημερώνει και εποπτεύει, μέσα από ένα ολοκληρωμένο ψηφιακό σύστημα, τη διαμόρφωση, υλοποίηση και εφαρμογή του Συστήματος Διασφάλισης Ποιότητας.

Σε συνεργασία με τις Ομάδες Εσωτερικής Αξιολόγησης (ΟΜΕΑ) των Ακαδημαϊκών Τμημάτων επιλαμβάνεται θέματα σχετικά με:

- τη συμπλήρωση ερωτηματολογίων από τους φοιτητές, για την αποτίμηση του παρεχόμενου εκπαιδευτικού έργου
- το ηλεκτρονικού τύπου ερωτηματολόγιο που συμπληρώνεται από τα μέλη ΔΕΠ για θέματα εκπαίδευσης & έρευνας
- τις Ετήσιες Εκθέσεις των Ακαδημαϊκών Τμημάτων
- τις Εξωτερικές Αξιολογήσεις Ακαδημαϊκών Τμημάτων

- τη σύνταξη των Έκθεσεων Αυτοαξιολόγησης του Ιδρύματος

Η διαδικασία Εξωτερικής Αξιολόγησης, έχει ήδη ολοκληρωθεί τόσο για τα 24 Τμήματα του Πανεπιστημίου Πατρών εντός του 2014, όσο και για το Ίδρυμα συνολικά τον Δεκέμβριο του 2015, με θετικότητας αποτελέσματα.

Οι εκθέσεις εξωτερικής αξιολόγησης των Ακαδημαϊκών Τμημάτων και του Ιδρύματος, καθώς και στοιχεία για τη Διασφάλιση Ποιότητας, παρέχονται στον διαδικτυακό τόπο: <http://modip.upatras.gr>





## 2. Διοίκηση

Τα Πανεπιστημιακά Όργανα, σύμφωνα με τις διατάξεις του Ν. 4009/2011 «Δομή, λειτουργία, διασφάλιση της ποιότητας των σπουδών και διεθνοποίηση των ανωτάτων εκπαιδευτικών ιδρυμάτων» όπως έχει τροποποιηθεί και ισχύει κατά τις διατάξεις των Ν. 4025/2011, 4076/2012 και 4115/2013, είναι το Συμβούλιο, ο Πρύτανης, ο οποίος ορίζει για την υποβοήθηση του έργου του Αναπληρωτές Πρύτανη, και η Σύγκλητος. Επίσης, στο Πανεπιστήμιο Πατρών συστάθηκε και λειτουργεί Εσωτερικό Όργανο με τίτλο «Πρυτανικό Συμβούλιο Πανεπιστημίου Πατρών», σύμφωνα με τις διατάξεις του άρθρου 26 του ν. 4386/2016.

### 2.1 Πρύτανης



Από 1η Σεπτεμβρίου 2014 Πρύτανης του Πανεπιστημίου Πατρών είναι η Καθηγήτρια του Τμήματος Ιατρικής Βενετσάνα Κυριαζοπούλου.

- Πτυχιούχος Ιατρικής Σχολής Παν/μίου Θεσσαλονίκης
- Διδάκτωρ Ιατρικού Τμήματος Πανεπιστημίου Πατρών
- Καθηγήτρια Παθολογίας-Ενδοκρινολογίας Ιατρικής Σχολής Πανεπιστημίου Πατρών
- Τίτλος ειδικότητας Ενδοκρινολογίας -Αθήνα 1990
- Διδακτορική Διατριβή «Επίδραση της ριφαμπικίνης στον μεταβολισμό των στεροειδών ορμονών και στον άξονα υποθάλαμος-υπόφυση-επινεφρίδια», Βαθμός: Άριστα, Ιατρική Σχολή Πανεπιστημίου Πατρών Μάρτιος 1989

#### 2.1.1 Αναπληρωτής Πρυτάνεως Διεθνών & Ακαδημαϊκών Θεμάτων

Ο Νίκος Καραμάνος είναι Καθηγητής της Βιοχημείας & Οργανικής Βιοχημικής Ανάλυσης. Έλαβε με Άριστα το Πτυχίο Χημείας το 1984, το Διδακτορικό δίπλωμα (Βιοχημεία) στο 1988 από το Τμήμα Χημείας του Πανεπιστημίου Πατρών, και μετεκπαιδεύτηκε στη Σουηδία σε προ- και μετα-διδακτορικό επίπεδο (Karolinska Institute, School of Medicine) [http://www.upatras.gr/el/vrector\\_aca](http://www.upatras.gr/el/vrector_aca).

### 2.1.2 Αναπληρωτής Πρυτάνεως Οικονομικών, Προγραμματισμού και Εκτέλεσης Έργων

Ο Χρήστος Ι. Μπούρας είναι Καθηγητής στο Τμήμα Μηχανικών Η/Υ και Πληροφορικής του Πανεπιστημίου Πατρών, με γνωστικό αντικείμενο Αλγόριθμοι και Εφαρμογές σε Δίκτυα και Τηλεματική και Νέες Υπηρεσίες. Επίσης από το 1999 είναι Επιστημονικός Υπεύθυνος της Ερευνητικής Μονάδας 6 στο ΙΤΥ-Ε (Διόφαντος) [http://www.upatras.gr/el/vrector\\_ecaaff](http://www.upatras.gr/el/vrector_ecaaff).

### 2.1.3 Αναπληρωτής Πρυτάνεως Έρευνας και Ανάπτυξης

Ο Δημοσθένης Πολύζος είναι Καθηγητής του Τμήματος Μηχανολόγων Μηχανικών και Αεροναυπηγών του Πανεπιστημίου Πατρών. Τα ερευνητικά του ενδιαφέροντα εμπίπτουν στις εξής επιστημονικές περιοχές: φαινόμενα κυματικής διάδοσης σε υλικά και κατασκευές, υπολογιστική μηχανική, μέθοδος των συνοριακών στοιχείων, αριθμητικές μέθοδοι χωρίς διακριτοποίηση, αριθμητική προτυποποίηση μεθόδων μη-καταστροφικού ελέγχου, τεχνικές ομογενοποίησης συνθέτων υλικών, μηχανική συμπεριφορά υλικών και βιουλικών με επίδραση μικροδομής και αριθμητική επίλυση προβλημάτων εμβιομηχανικής [http://www.upatras.gr/el/vrector\\_res](http://www.upatras.gr/el/vrector_res).

### 2.1.4 Αναπληρωτής Πρυτάνεως Τεχνολογιών Πληροφορίας και Επικοινωνιών

Ο Χρήστος Θ. Παναγιωτακόπουλος γεννήθηκε στην Πάτρα. Είναι απόφοιτος του Μαθηματικού Τμήματος του Πανεπιστημίου Ιωαννίνων, με εξειδίκευση στην εξ αποστάσεως εκπαίδευση, στην εκπαίδευση ενηλίκων, στην εξέλιξη του παιδιού στο κοινωνικό περιβάλλον και Διδάκτορας του Π.Τ.Δ.Ε. του Πανεπιστημίου Πατρών.

Υπηρετεί ως καθηγητής στο Π.Τ.Δ.Ε. του Πανεπιστημίου Πατρών με γνωστικό αντικείμενο "Εκπαιδευτική Τεχνολογία - Παραγωγή και Χρήση Εκπαιδευτικού Λογισμικού". [http://www.upatras.gr/el/vrector\\_isn](http://www.upatras.gr/el/vrector_isn).

### 2.1.5 Αναπληρωτής Πρυτάνεως Φοιτητικής Μέριμνας και Υποδομών, Ενέργειας και Αειφορίας

Ο Γεώργιος Αγγελόπουλος είναι Διευθυντής Εργαστηρίου Υλικών και Μεταλλουργίας του Τμήματος Χημικών Μηχανικών, Συντονιστής του ενδο-πανεπιστημιακού δικτύου «Δίκτυο Αειφόρου Διαχείρισης Φυσικών Πόρων και Αξιοποίησης Αποβλήτων» και Συντονιστής της επιτροπής αειφορίας του Πανεπιστημίου Πατρών. [http://www.upatras.gr/el/vrector\\_inf](http://www.upatras.gr/el/vrector_inf).

### 2.1.6 Το πρυτανικό συμβούλιο

Το Πρυτανικό Συμβούλιο του Πανεπιστημίου Πατρών, σύμφωνα με απόφαση της Συγκλήτου (συνεδρίαση 91/24.6.2016) η οποία δημοσιεύτηκε στο ΦΕΚ 2115/8.7.2016, τ. Β', αποτελείται από την Πρύτανη και τους Αναπληρωτές της.

Η σύνθεση του Πρυτανικού Συμβουλίου διαμορφώνεται ως ακολούθως:

1. ΠΡΥΤΑΝΙΣ

2. ΑΝΑΠΛΗΡΩΤΕΣ ΠΡΥΤΑΝΕΩΣ

(α) Αναπληρωτής Πρυτάνεως Ακαδημαϊκών και Διεθνών Θεμάτων.

(β) Αναπληρωτής Πρυτάνεως Οικονομικών, Προγραμματισμού και Εκτέλεσης Έργων.

(γ) Αναπληρωτής Πρυτάνεως Έρευνας και Ανάπτυξης.

(δ) Αναπληρωτής Πρυτάνεως Φοιτητικής Μέριμνας, Υποδομών και Ενέργειας, Αειφορίας.

(ε) Αναπληρωτής Πρυτάνεως Τεχνολογιών Πληροφορίας & Επικοινωνιών.

Στις συνεδριάσεις συμμετέχει η Γραμματέας του Ιδρύματος κ. Μαρίνα Κορφιάτη και επισημαίνεται επί θεμάτων αρμοδιότητάς της, χωρίς δικαίωμα ψήφου. Επίσης, στις συνεδριάσεις

του Οργάνου συμμετέχουν οι Αναπληρωτές Προϊστάμενοι της Γενικής Διεύθυνσης Διοικητικών και Οικονομικών Υπηρεσιών κ. Χαράλαμπος Ροδόπουλος και της Γενικής Διεύθυνσης Τεχνικών Υπηρεσιών, Προγραμματισμού και Δικτύων κ. Αχιλλέας Χανζόπουλος, ως εισηγητές όπου συζητούνται θέματα της αρμοδιότητάς τους, χωρίς δικαίωμα ψήφου.

## 2.2 Σύγκλητος

**Σημείωση 2.1** — **Όργανα Διοίκησης του Πανεπιστημίου Πατρών.** Σύμφωνα με το άρθρο 8 του Ν. 4009/2011, τα όργανα του Ιδρύματος είναι το Συμβούλιο Ιδρύματος, ο Πρύτανης και η Σύγκλητος. ■

Με βάση το ισχύον θεσμικό πλαίσιο (άρθρο 8 παρ. 19 του Ν. 4009/2011, όπως τροποποιήθηκε με το άρθρο 2 παρ. 10 του Ν. 4076/2012 και ισχύει), η Σύγκλητος αποτελείται από:

- τον Πρύτανη,
- τους Κοσμήτορες,
- τους Προέδρους των Τμημάτων και μέχρι δύο ανά Σχολή, με διετή θητεία μη ανανεώσιμη, με εναλλαγή των Σχολών και μέχρις ότου εξαντληθεί το σύνολο των Τμημάτων της κάθε Σχολής. Ο τρόπος καθορισμού της εκπροσώπησης των Προέδρων ορίζεται με απόφαση του Πρύτανη, η οποία εκδίδεται άπαξ,
- έναν εκπρόσωπο των προπτυχιακών φοιτητών, έναν των μεταπτυχιακών φοιτητών και έναν εκπρόσωπο των υποψήφιων διδασκόντων, όπου υπάρχουν, οι οποίοι εκλέγονται για ετήσια θητεία χωρίς δυνατότητα επανεκλογής,
- έναν εκπρόσωπο κάθε κατηγορίας προσωπικού που προβλέπεται στα άρθρα 28 και 29, με διετή θητεία, χωρίς δυνατότητα επανεκλογής, που εκλέγεται από ενιαίο ψηφοδέλτιο με καθολική ψηφοφορία των μελών της οικείας κατηγορίας προσωπικού και συμμετέχει με δικαίωμα ψήφου, όταν συζητούνται θέματα που αφορούν ζητήματα της αντίστοιχης κατηγορίας προσωπικού.

Η ακριβής σύνθεση και ο αριθμός των μελών της Συγκλήτου με δικαίωμα ψήφου, καθώς και οι προϋποθέσεις και κάθε θέμα σχετικό με την εφαρμογή των ανωτέρω, προβλέπονται στον Οργανισμό και τον Εσωτερικό Κανονισμό του Ιδρύματος, αντίστοιχα.

Στις συνεδριάσεις της Συγκλήτου παρίστανται, χωρίς δικαίωμα ψήφου, οι αναπληρωτές του Πρύτανη και ο Γραμματέας του Ιδρύματος.

Στη Σύγκλητο ανήκουν οι ακόλουθες αρμοδιότητες, καθώς και όσες άλλες προβλέπονται από τις διατάξεις του νόμου αυτού, του Οργανισμού και του Εσωτερικού Κανονισμού:

1. Η χάραξη της εκπαιδευτικής και ερευνητικής πολιτικής του ιδρύματος.
2. Η χάραξη πολιτικής για τη διασφάλιση της ποιότητας στην εκπαιδευτική και ερευνητική διαδικασία.
3. Η έγκριση για την εκτέλεση των χρηματοδοτούμενων ερευνητικών, εκπαιδευτικών και αναπτυξιακών έργων, αν η διαχείριση των σχετικών κονδυλίων έχει ανατεθεί στο νομικό πρόσωπο ιδιωτικού δικαίου (Ν.Π.Ι.Δ.) που προβλέπεται στο άρθρο 58. Κατά την άσκηση της αρμοδιότητας αυτής, στις συνεδριάσεις της Συγκλήτου δε μετέχουν οι εκπρόσωποι των προπτυχιακών φοιτητών.
4. Η έγκριση για την εκτέλεση έργων συνεχιζόμενης εκπαίδευσης, κατάρτισης και δια βίου μάθησης.
5. Η έγκριση των ειδικών μητρώων εσωτερικών και εξωτερικών μελών των επιτροπών επιλογής ή εξέλιξης καθηγητών, που προβλέπονται στην παράγραφο 3 του άρθρου 19.
6. Η έγκριση των κανονισμών σπουδών πρώτου, δεύτερου και τρίτου κύκλου.
7. Η έγκριση των κανονισμών σπουδών προγραμμάτων σύντομου κύκλου και δια βίου μάθησης.

8. Η έγκριση του περιεχομένου όλων των προγραμμάτων σπουδών του ιδρύματος.
9. Η λήψη απόφασης για την οργάνωση προγραμμάτων σπουδών σε συνεργασία με άλλα Α.Ε.Ι. και ερευνητικά κέντρα της ημεδαπής ή της αλλοδαπής.
10. Η λήψη απόφασης για την έναρξη και τη λήξη των εκπαιδευτικών εξαμήνων.
11. Η διατύπωση γνώμης προς τον πρύτανη του ιδρύματος για τον Οργανισμό, σύμφωνα με την παράγραφο 1 του άρθρου 5.
12. Η διατύπωση σύμφωνης γνώμης προς το Συμβούλιο του ιδρύματος για τον Εσωτερικό Κανονισμό, σύμφωνα με την παράγραφο 1 του άρθρου 6.
13. Η διατύπωση γνώμης προς το Συμβούλιο του ιδρύματος για ίδρυση ή κατάργηση, συγχώνευση, κατάτμηση, μετονομασία ή αλλαγή έδρας σχολών.
14. Η διατύπωση γνώμης προς τον πρύτανη για την οργάνωση ή την κατάργηση προγραμμάτων σπουδών.
15. Η διατύπωση γνώμης προς τον πρύτανη για τον προγραμματικό σχεδιασμό.
16. Η διατύπωση γνώμης προς τον πρύτανη για την κατανομή του συνόλου των πιστώσεων στις εκπαιδευτικές, ερευνητικές και λοιπές δραστηριότητες του ιδρύματος κατά την αντίστοιχη συμφωνία προγραμματικού σχεδιασμού.
17. Η ανάληψη πρωτοβουλιών για τη συνεργασία του ιδρύματος με εκπαιδευτικά ή μορφωτικά ιδρύματα και επιστημονικούς και κοινωνικούς φορείς της ημεδαπής ή της αλλοδαπής.
18. Η άσκηση όσων αρμοδιοτήτων δεν ανατίθενται από το νόμο ειδικώς σε άλλα όργανα του Ιδρύματος.
19. Διαδικασίες πρόσληψης μελών Ε.Ε.ΔΙ.Π., Ε.Τ.Ε.Π.(προκήρυξη θέσεων, συγκρότηση εισήγηση επιτροπών, διαδικασίες εκλογής και εξέλιξης) των ακαδημαϊκών μονάδων του Πανεπιστημίου (π.χ. Πανεπιστημιακό Γυμναστήριο, Διδασκαλείο Ξένων Γλωσσών). (Π.Δ/μα 118/2002)
20. Κατανέμει τις θέσεις Καθηγητών στις Σχολές, ύστερα από εισήγηση του Πρύτανη (παρ. 3 του άρθρου 16 του Ν. 4009).
21. Σύμφωνη γνώμη για μετακίνηση Καθηγητών και Λεκτόρων(άρθρο 16 παρ. 5 εδ. δ, άρθρο 34 παρ. 12 δ Ν. 4115/2013)
22. Σύμφωνη γνώμη της Συγκλήτου επί του περιεχομένου του προγράμματος σπουδών μετά από εισήγηση της Κοσμητείας της Σχολής. Εγκρίνεται από τον Πρύτανη (άρθρο 32 § 2 του Ν. 4009/2011).
23. Με απόφαση της Συγκλήτου, μετά από εισήγηση της Κοσμητείας της Σχολής Δια Βίου μάθησης, που δημοσιεύεται στην εφημερίδα της Κυβερνήσεως, ρυθμίζεται κάθε θέμα που αφορά στην οργάνωση, τη λειτουργία και τη διοίκηση του προγράμματος δια βίου μάθησης (άρθρο 43 παρ 3 του Ν. 4009/2011).
24. Εγκρίνει προγράμματα σπουδών σε ξένη γλώσσα, ύστερα από απόφαση του Πρύτανη, που εκδίδεται ύστερα από πρόταση της Κοσμητείας (άρθρο 44 § 1).
25. Σύμφωνη γνώμη ίδρυσης και λειτουργίας σε σχολή επώνυμης έδρας διδασκαλίας και έρευνας σε συγκεκριμένη γνωστική περιοχή προσδιορισμού της γνωστικής περιοχής και απόφασης προσδιορισμού της γνωστικής περιοχής.(άρθρο 47 § 1)
26. Γνώμη Συγκλήτου για τετραετές ακαδημαϊκό-αναπτυξιακό πρόγραμμα (άρθρο 62 § 1 εδ. β».
27. Αντικαθιστά το Πρυτανικό Συμβούλιο σε θέματα του Ειδικού Λογαριασμού Κονδυλίων της Έρευνας (άρθρο 80 § 17 εδ. α).
28. Ασκει καθήκοντα Πειθαρχικού Συμβουλίου Φοιτητών (άρθρο 59 Εσωτ. Κανον.)



### 2.3 Συμβούλιο Ιδρύματος

Το Συμβούλιο Ιδρύματος από τον 9.2014 αποτελείται από 11 μέλη, 6 εσωτερικά και 5 εξωτερικά. Πρόεδρος του Συμβουλίου είναι ο Χαράλαμπος Γαβράς, Καθηγητής Ιατρικής, Boston University, ΗΠΑ, και Αναπληρωτής Πρόεδρος ο Χαράλαμπος Γώγος, Καθηγητής Τμήματος Ιατρικής του Πανεπιστημίου Πατρών.

### 2.4 Διοίκηση Σχολών και Τμημάτων

**Σημείωση 2.2** — **Όργανα Διοίκησης Σχολής.** Τα όργανα διοίκησης κάθε Σχολής είναι ο Κοσμήτορας, η Κοσμητεία και η Γενική Συνέλευση. ■

**Σημείωση 2.3** — **Όργανα Διοίκησης Τμήματος.** Στο επίπεδο του Τμήματος τις διοικητικές αποφάσεις λαμβάνουν ο Πρόεδρος και η Γενική Συνέλευση, ενώ στην περίπτωση ύπαρξης τομέων η διοίκηση ασκείται από το Διευθυντή και τη Γενική Συνέλευση του Τομέα. ■

### 2.5 Διοικητικές Υπηρεσίες

**Σημείωση 2.4** — **Διοικητικές υπηρεσίες του Πανεπιστημίου Πατρών.** Οι Υπηρεσίες του Πανεπιστημίου Πατρών, των οποίων προϊστάται ο γραμματέας του Ιδρύματος, περιλαμβάνουν Διευθύνσεις καθώς και ένα σύνολο από ανεξάρτητες οργανικές μονάδες. Οι ακαδημαϊκές και λοιπές λειτουργίες του Ιδρύματος στηρίζονται διοικητικά από τις Διοικητικές Υπηρεσίες, οι οποίες διαρθρώνονται σύμφωνα με τον Οργανισμό των Διοικητικών Υπηρεσιών του Πανεπιστημίου Πατρών (Π.Δ. 63/1999, ΦΕΚ 71Α'), όπως εκάστοτε ισχύει. ■

Αποστολή των Υπηρεσιών αυτών είναι: α) η αξιόπιστη στήριξη του εκπαιδευτικού και ερευνητικού έργου και της εν γένει λειτουργίας του Ιδρύματος, συμβάλλοντας παράλληλα στην αναβάθμιση της ποιότητας των συνθηκών εργασίας και ζωής των μελών του και β) η οργανωτική και επιτελική στήριξη και η ενεργός συμμετοχή των στην αναπτυξιακή πορεία του Ιδρύματος.

Τα τηλέφωνα επικοινωνίας των Διοικητικών και Τεχνικών Υπηρεσιών του Ιδρύματος είναι διαθέσιμα [εδώ](#).

Στοιχεία επικοινωνίας του προσωπικού του Ιδρύματος είναι διαθέσιμα στον ηλεκτρονικό Τηλεφωνικό Κατάλογο στη διεύθυνση <http://ds.upatras.gr/>).

Για να καταθέσετε Δελτίο Ειδοποίησης Βλάβης προς τη Διεύθυνση Εκτέλεσης και Συντήρησης Έργων του Ιδρύματος καλέστε το εσωτερικό τηλέφωνο 6666 ή από οποιοδήποτε άλλο τηλέφωνο έκτος του τηλεφωνικού κέντρου της Πανεπιστημιούπολης το τηλέφωνο 2610996666.





## 3. Εκπαίδευση

Το Πανεπιστήμιο συνιστά ένα δραστήριο κέντρο διδασκαλίας και έρευνας όπου υπάγονται πέντε (5) σχολές συγκροτούμενες από είκοσι τέσσερα (24) τμήματα με αντίστοιχα προπτυχιακά προγράμματα σπουδών. Στην εκπαιδευτική διαδικασία καταλυτική είναι η συμβολή παροχών όπως η Βιβλιοθήκη, το Διδασκαλείο Ξένων Γλωσσών και οι ψηφιακές εκπαιδευτικές τεχνολογίες. Εκτός από την κτήση πτυχίου ή διπλώματος, το Πανεπιστήμιο προσφέρει τη δυνατότητα εισαγωγής σε προγράμματα μεταπτυχιακών σπουδών.

### 3.1 Σπουδές

Το Πανεπιστήμιο Πατρών διαθέτει 5 σχολές οι οποίες καλύπτουν σχεδόν ολόκληρο το φάσμα των επιστημών. Τα 24 τμήματα παρέχουν αντίστοιχα προπτυχιακά προγράμματα σπουδών ενώ λειτουργούν και 44 προγράμματα μεταπτυχιακών σπουδών. Το Διδασκαλείο Ξένων Γλωσσών μεριμνά για τη διδασκαλία ξένων γλωσσών σε όλα τα τμήματα.

#### 3.1.1 Πολυτεχνική Σχολή



Η Πολυτεχνική Σχολή ιδρύθηκε στις 25-09-1967. Έχει έδρα την Πάτρα και περιλαμβάνει τα εξής τμήματα με το αντίστοιχο έτος ιδρύσεως:

1. Αρχιτεκτόνων Μηχανικών, 1999, με έδρα την Πάτρα
2. Διαχείρισης Περιβάλλοντος και Φυσικών Πόρων, 1998, με έδρα το Αγρίνιο
3. Ηλεκτρολόγων Μηχανικών και Τεχνολογίας Υπολογιστών (αρχικά ως Ηλεκτρολόγων Μηχανικών), 1967, με έδρα την Πάτρα
4. Μηχανικών Ηλεκτρονικών Υπολογιστών και Πληροφορικής, 1980, με έδρα την Πάτρα
5. Μηχανολόγων και Αεροναυπηγών Μηχανικών (αρχικά ως Μηχανολόγων Μηχανικών), 1972, με έδρα την Πάτρα
6. Πολιτικών Μηχανικών, 1972, με έδρα την Πάτρα
7. Χημικών Μηχανικών, 1977, με έδρα την Πάτρα

### 3.1.2 Σχολή Ανθρωπιστικών και Κοινωνικών Επιστημών



Η Σχολή Ανθρωπιστικών και Κοινωνικών Επιστημών ιδρύθηκε στις 16-06-1989. Έχει έδρα την Πάτρα και σε αυτήν εντάχθηκαν τα εξής τμήματα με το αντίστοιχο έτος ιδρύσεως:

1. Επιστημών της Εκπαίδευσης και της Αγωγής στην Προσχολική Ηλικία (αρχικά ως Παιδαγωγικό Τμήμα Νηπιαγωγών), 1983, με έδρα την Πάτρα
2. Θεατρικών Σπουδών, 1989, με έδρα την Πάτρα
3. Παιδαγωγικό Δημοτικής Εκπαίδευσης, 1983, με έδρα την Πάτρα
4. Φιλολογίας, 1994, με έδρα την Πάτρα
5. Φιλοσοφίας, 1999, με έδρα την Πάτρα

### 3.1.3 Σχολή Επιστημών Υγείας



Η Σχολή Επιστημών Υγείας ιδρύθηκε ως Ιατρική Σχολή στις 22-07-1977 και μετονομάστηκε σε Σχολή Επιστημών Υγείας το 1983. Έχει έδρα την Πάτρα και περιλαμβάνει τα εξής τμήματα με το αντίστοιχο έτος ιδρύσεως:

1. Ιατρικής, 1983 (αρχικά ως Ιατρική Σχολή, 1977), με έδρα την Πάτρα
2. Φαρμακευτικής, 1983 (αρχικά στη Φυσικομαθηματική Σχολή, 1977), με έδρα την Πάτρα

### 3.1.4 Σχολή Θετικών Επιστημών



Η Σχολή Θετικών Επιστημών ιδρύθηκε ως Φυσικομαθηματική Σχολή στις 19-10-1966 και μετονομάστηκε σε Σχολή Θετικών Επιστημών το 1983. Έχει έδρα την Πάτρα και περιλαμβάνει τα εξής τμήματα με το αντίστοιχο έτος ιδρύσεως:

1. Βιολογίας, 1966, με έδρα την Πάτρα
2. Γεωλογίας, 1977, με έδρα την Πάτρα
3. Επιστήμης των Υλικών, 1999, με έδρα την Πάτρα
4. Μαθηματικών, 1966, με έδρα την Πάτρα
5. Φυσικής, 1966, με έδρα την Πάτρα
6. Χημείας, 1966, με έδρα την Πάτρα

### 3.1.5 Σχολή Οργάνωσης και Διοίκησης Επιχειρήσεων



Η Σχολή Οργάνωσης και Διοίκησης Επιχειρήσεων ιδρύθηκε στις 5-06-2013. Έχει έδρα την Πάτρα και περιλαμβάνει τα εξής τμήματα με το αντίστοιχο έτος ιδρύσεως:

1. Διαχείρισης Πολιτισμικού Περιβάλλοντος και Νέων Τεχνολογιών, 2004, με έδρα το Αγρίνιο
2. Διοίκησης Επιχειρήσεων, 1999, με έδρα την Πάτρα
3. Διοίκησης Επιχειρήσεων Αγροτικών Προϊόντων και Τροφίμων, 2006, με έδρα το Αγρίνιο
4. Οικονομικών Επιστημών, 1985, με έδρα την Πάτρα

### 3.2 Μεταπτυχιακές σπουδές

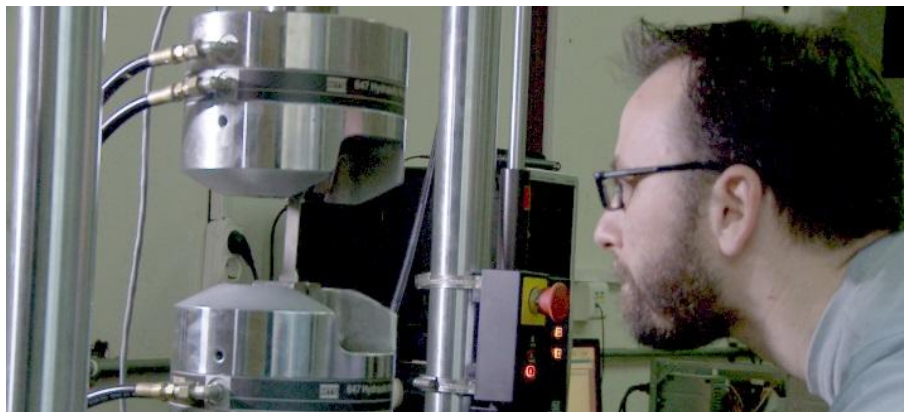

Τα Προγράμματα Μεταπτυχιακών Σπουδών, τα οποία καθορίζονται από το ν. 3685/2008, αποσκοπούν στην περαιτέρω προαγωγή της επιστημονικής γνώσης και των τεχνών, καθώς και στην προώθηση της έρευνας, συνεκτιμώντας την αναπτυξιακή προοπτική της χώρας.

Τα ελληνικά Πανεπιστήμια απονέμουν τόσο Μεταπτυχιακά Διπλώματα Ειδίκευσης (ΜΔΕ) όσο και Διδακτορικά Διπλώματα (ΔΔ), ενώ συνεργάζονται με αναγνωρισμένα Ιδρύματα του εξωτερικού για την εκπόνηση, με συνεπίβλεψη, διδακτορικών διατριβών και τη λειτουργία κοινών Προγραμμάτων Μεταπτυχιακών Σπουδών.

Οι προκηρύξεις όλων των Προγραμμάτων Μεταπτυχιακών Σπουδών του Πανεπιστημίου Πατρών είναι διαθέσιμες [εδώ](#).

Η υποβολή αίτησης πραγματοποιείται ηλεκτρονικά μέσω της υπηρεσίας «Ηλεκτρονική Γραμματεία». Οι υποψήφιοι μεταπτυχιακοί φοιτητές/τριες μπορούν να καταχωρήσουν όλα τα απαιτούμενα για την υποψηφιότητά τους στοιχεία και να υποβάλουν τα ζητούμενα δικαιολογητικά σε ψηφιακή μορφή [εδώ](#).

Τα Προγράμματα Μεταπτυχιακών Σπουδών του Πανεπιστημίου Πατρών είναι τα ακόλουθα :

- Αρχαίο Ελληνικό Θέατρο
- Αρχιτεκτονική και Αστικός Σχεδιασμός
- Βιοϊατρικές Επιστήμες
- Βιοϊατρική Μηχανική
- Βιολογίας
- Γεωεπιστήμες και Περιβάλλον
- Δημόσια Υγεία
- Διεπιστημονική Προσέγγιση των Φυσικών Επιστημών, της Τεχνολογίας, της Μηχανικής και των Μαθηματικών στην Εκπαίδευση - STEM Education
- Δικτυακές Πόλεις και Αναπαραστάσεις
- Διοίκηση Επιχειρήσεων - (MBA)
- Διοίκηση Επιχειρήσεων Τροφίμων - MBA
- Επιστήμες της Εκπαίδευσης
- Επιστήμες της Εκπαίδευσης και της Αγωγής
- Επιστήμη και Τεχνολογία των Πολυμερών
- Επιστήμη και Τεχνολογία Υπολογιστών
- Επιστήμη των Υλικών
- Εφαρμογές Προστασίας και Διαχείρισης Περιβάλλοντος
- Εφαρμοσμένη Οικονομική και Ανάλυση Δεδομένων
- Ηλεκτρονική και Επεξεργασία της Πληροφορίας
- Θεωρητική και Πρακτική Φιλοσοφία

- Ιατρική Φυσική
- Ιατρική Χημεία: Σχεδιασμός και Ανάπτυξη Φαρμακευτικών Προϊόντων
- Καταναεμημένη Πράσινη Ηλεκτρική Ενέργεια και οι Προηγμένες Δικτυακές Υποδομές για τη Διαχείριση και την Οικονομία της
- Μαθηματικά και Σύγχρονες Εφαρμογές
- Μαθηματικά των Υπολογιστών και των Αποφάσεων
- Μηχανολόγων και Αεροναυπηγών Μηχανικών
- Ολοκληρωμένα Συστήματα Υλικού και Λογισμικού
- Περιβαλλοντικές Επιστήμες
- Πληροφορική Επιστημών Ζωής (ΠΕΖ)
- Πολιτική Ανώτατης Εκπαίδευσης: Θεωρία και Πράξη
- Πολιτικών Μηχανικών
- Σύγχρονες προσεγγίσεις στη Γλώσσα και στα Κείμενα
- Συστήματα Επεξεργασίας Σημάτων και Επικοινωνιών
- Φαρμακευτικές Επιστήμες και Τεχνολογίες
- Φυσικής
- Χημείας
- Χημική Βιολογία
- Χημικών Μηχανικών

### 3.3 Βιβλιοθήκη και συγγράμματα



Η Βιβλιοθήκη και το Κέντρο Πληροφόρησης του Πανεπιστημίου, χάρη στην αφθονία βιβλίων, περιοδικών, οπτικοακουστικού υλικού και υπηρεσιών πληροφόρησης, δύναται να ικανοποιήσει τις ανάγκες μελέτης και δικτύωσης ενός πολύ μεγάλου αριθμού ατόμων. Τα απαραίτητα για τις σπουδές τους συγγράμματα λαμβάνουν οι προπτυχιακοί φοιτητές μετά από δήλωση στο ηλεκτρονικό σύστημα του Ευδόξου.

Η Βιβλιοθήκη & Κέντρο Πληροφόρησης (ΒΚΠ) είναι η κύρια μονάδα πληροφόρησης του Πανεπιστημίου Πατρών. Βρίσκεται στο τέρμα της οδού Αριστοτέλους στην Πανεπιστημιούπολη, ανατολικά του κτιρίου του Τμήματος Πολιτικών Μηχανικών, και οι χώροι, οι συλλογές και οι υπηρεσίες της αναπτύσσονται σε τέσσερις ορόφους. Η εσωτερική διαρρύθμιση του κτιρίου και η κατανομή των διαφόρων υπηρεσιών σε αυτό ακολουθεί σύγχρονα εργονομικά πρότυπα, ικανοποιώντας το σύνολο σχεδόν των αναγκών των επισκεπτών και χρηστών της ΒΚΠ. Το κτίριο διαθέτει πλήρη δικτυακή υποδομή και σύγχρονο ηλεκτρονικό εξοπλισμό και μπορεί να φιλοξενήσει στα διάφορα αναγνωστήρια για μελέτη περίπου 400 άτομα.

Παράλληλα, λειτουργούν οι Βιβλιοθήκες Τμημάτων, οι οποίες διαθέτουν βιβλία και περιοδικά, που αφορούν κυρίως το αντικείμενο σπουδών των αντίστοιχων τμημάτων. Παράρτημα της Βιβλιοθήκης λειτουργεί επίσης στις υποδομές του Πανεπιστημίου Πατρών στο Αγρίνιο.

Οι συλλογές της ΒΚΠ περιλαμβάνουν:

- την κύρια συλλογή βιβλίων & οπτικοακουστικού υλικού με πάνω από 100.000 τόμους
- τις συλλογές δωρεών, με κυριότερη αυτή του Β.Β. Αντωνόπουλου και τις συλλογές των ηλεκτρονικών πηγών πληροφόρησης όπου παρέχεται πρόσβαση:
  - σε περισσότερα από 12.000 ηλεκτρονικά περιοδικά
  - σε πάνω από 30.000 ηλεκτρονικά βιβλία
  - σε ένα μεγάλο αριθμό βιβλιογραφικών βάσεων δεδομένων

Η αναζήτηση και χρήση των πηγών αυτών μπορεί να γίνει μέσω των εργαλείων και συστημάτων που παρέχονται στον δικτυακό τόπο της Βιβλιοθήκης.

### 3.3.1 Νημερτής: Ιδρυματικό Αποθετήριο

Η Νημερτής είναι το Ιδρυματικό Αποθετήριο, που φιλοξενεί την πνευματική παραγωγή του Πανεπιστημίου Πατρών. Λειτουργεί κυρίως ως η συλλογή για τις διδακτορικές διατριβές, μεταπτυχιακές και διπλωματικές εργασίες, αλλά φιλοξενεί και άλλου τύπου υλικό, όπως είναι οι τεχνικές αναφορές των ερευνητών του Πανεπιστημίου, οι δημοσιεύσεις σε περιοδικά και πρακτικά συνεδρίων των μελών ΔΕΠ, οι δημοσιεύσεις του προσωπικού της ΒΚΠ, κλπ. <http://nemertes.lis.upatras.gr/jspui/>

### 3.3.2 Εύδοξος

Οι κατάλογοι συγγραμμάτων των ακαδημαϊκών Τμημάτων του Πανεπιστημίου Πατρών παρέχονται από το σύστημα **Εύδοξος**, το οποίο αποτελεί την Ηλεκτρονική Υπηρεσία Ολοκληρωμένης Διαχείρισης Συγγραμμάτων και λοιπών Βοηθημάτων των Πανεπιστημίων της χώρας.

Οι φοιτητές, προκειμένου να δηλώσουν τα συγγράμματα της επιλογής τους στο σύστημα του Ευδόξου, είναι απαραίτητο να διαθέτουν λογαριασμό πρόσβασης στις υπηρεσίες τηλεματικής (email, eclass, κλπ.) του Πανεπιστημίου Πατρών.

Πληροφορίες για θέματα με τους λογαριασμούς πρόσβασης στις υπηρεσίες τηλεματικής του Ιδρύματος παρέχονται **εδώ** από το **Τμήμα Δικτύων**.

## 3.4 Ψηφιακή μάθηση

Το Πανεπιστήμιο Πατρών, ήδη από το 2002, δημιουργεί υποδομές και υπηρεσίες για την υποστήριξη της εκπαιδευτικής διαδικασίας με τη χρήση ψηφιακών μέσων. Χρησιμοποιούνται σύγχρονες εκπαιδευτικές προσεγγίσεις και τεχνολογίες με στόχο την υπέρβαση των παραδοσιακών τρόπων διδασκαλίας και την ενίσχυση της δημιουργικότητας των φοιτητών.

### 3.4.1 Πλατφόρμα τηλεκπαίδευσης

Η πλατφόρμα upatras eclass αποτελεί ένα ολοκληρωμένο Σύστημα Διαχείρισης Ηλεκτρονικών Μαθημάτων. Ακολουθεί τη φιλοσοφία του λογισμικού ανοικτού κώδικα και υποστηρίζει την υπηρεσία Ασύγχρονης Τηλεκπαίδευσης χωρίς περιορισμούς και δεσμεύσεις. Η πρόσβαση στην υπηρεσία γίνεται με τη χρήση ενός απλού φυλλομετρητή (web browser) χωρίς την απαίτηση εξειδικευμένων τεχνικών γνώσεων.

## 3.5 Διά βίου μάθηση

Το Κέντρο Επαγγελματικής Κατάρτισης του Πανεπιστημίου υλοποιεί προγράμματα κατάρτισης με στόχο τη βελτίωση των συνθηκών εκπαίδευσης και απασχόλησης των ενηλίκων. Με την επικείμενη ίδρυση Σχολής Διά Βίου Μάθησης, το Πανεπιστήμιο Πατρών στοχεύει στη δημιουργία ενός αξιολογού φορέα κατάρτισης ενηλίκων στην περιοχή.





## 4. Έρευνα

Ένας από τους βασικούς στόχους του Πανεπιστημίου Πατρών είναι η δημιουργία νέας γνώσης μέσα από την προαγωγή της επιστημονικής έρευνας. Η ερευνητική δραστηριότητα του Πανεπιστημίου, όπως αυτή στηρίζεται από το έμπυχο υλικό και από την κατάλληλη υποδομή, αποτελεί ένα σημαντικό παράγοντα για την προαγωγή της καινοτομίας, τη μεταφορά τεχνολογίας και την αναβάθμιση της διδασκαλίας και της εκπαίδευσης.

### 4.1 Έρευνα και πολιτικές



Το Πανεπιστήμιο Πατρών παρουσιάζει σημαντική ερευνητική δραστηριότητα με ραγδαία αύξηση προγραμμάτων και κονδυλίων επιχορήγησης της έρευνας. Η δραστηριότητα αυτή υποστηρίζεται από τις πολιτικές του Ιδρύματος για την προώθηση της αριστείας και τη δημιουργία κατάλληλου ερευνητικού περιβάλλοντος.

Το Πανεπιστήμιο Πατρών παρουσιάζει σημαντική ερευνητική δραστηριότητα. Ενδεικτικά, ως προς τον αριθμό των δημοσιεύσεων μεταξύ των ελληνικών πανεπιστημίων για την περίοδο 2008-2012 βρίσκεται στην τρίτη θέση με ποσοστό 9,8%, μετά το Εθνικό και Καποδιστριακό Πανεπιστήμιο Αθηνών και το Αριστοτέλειο Πανεπιστήμιο Θεσσαλονίκης (πηγή **EKT**).

Το Πανεπιστήμιο Πατρών επιχορηγείται από εθνικούς και διεθνείς πόρους.

Το Πανεπιστήμιο Πατρών έχει να επιδείξει ραγδαία αύξηση ερευνητικών προγραμμάτων και κονδυλίων επιχορήγησης της έρευνας όπως παρουσιάζεται χαρακτηριστικά στο ακόλουθο γράφημα. Η μονάδα που έχει την ευθύνη για τη διαχείριση των κονδυλίων αυτών είναι ο Ειδικός Λογαριασμός Κονδυλίων Έρευνας (ΕΛΚΕ), ο οποίος διοικείται από την Επιτροπή Ερευνών.

Τα τελευταία χρόνια τα κονδύλια που διαχειρίζεται ο Ειδικός Λογαριασμός Κονδυλίων Έρευνας ξεπερνάνε τα 30 εκ. ευρώ ετησίως. Το έτος 2014 παρουσιάζεται μείωση συγκριτικά με τα προηγούμενα δύο έτη η οποία οφείλεται στο κλείσιμο του προγράμματος ΕΣΠΑ.

#### 4.1.1 Πολιτικές Έρευνας



Η πολιτική έρευνας του Πανεπιστημίου Πατρών αποσκοπεί:

- Στην υποστήριξη της Βασικής και Εφαρμοσμένης Έρευνας
- Στην προώθηση της αριστείας των ερευνητικών ομάδων, εργαστηρίων, κλινικών για την παραγωγή ερευνητικών αποτελεσμάτων με διεθνή αναγνώριση.
- Στην δημιουργία κατάλληλου ερευνητικού περιβάλλοντος για όλους τους ερευνητές του Πανεπιστημίου με υποστηρικτικές δράσεις σχετικά με την υποβολή και διαχείριση ερευνητικών έργων, δημιουργία μεγάλων ιδρυματικών υποδομών, κατοχύρωση πνευματικής ιδιοκτησίας.
- Την υποστήριξη της Έρευνας και των δραστηριοτήτων μεταφοράς τεχνολογίας, διάχυσης γνώσης προς άλλους ερευνητικούς και παραγωγικούς φορείς και στην κοινωνία γενικότερα.
- Στην ανταγωνιστική ανταπόκριση του Πανεπιστημίου σε διεκδικήσεις χρηματοδοτήσεων.

#### 4.2 Διαχείριση της έρευνας

Ο Ειδικός Λογαριασμός Κονδυλίων Έρευνας διαχειρίζεται τη χρηματοδότηση για την έρευνα στο Πανεπιστήμιο Πατρών σύμφωνα με τον Οδηγό χρηματοδότησης του και διοικείται από την Επιτροπή Ερευνών. Ο ΕΛΚΕ για την διαχειριστική του επάρκεια έχει πιστοποιηθεί από το Υπουργείο Παιδείας, Έρευνας και Θρησκευμάτων.

#### 4.3 Δικαιώματα και ηθική στην έρευνα

Το Πανεπιστήμιο Πατρών έχει προσυπογράψει τη Χάρτα του Ερευνητή και τον Κώδικα Δεοντολογίας στην πρόσληψη Ερευνητών, ενώ λειτουργεί και Κέντρο Εξυπηρέτησης Ερευνητών. Ταυτόχρονα η Επιτροπή Βιοηθικής ενημερώνει και γνωμοδοτεί σε ηθικά και δεοντολογικά ζητήματα στην έρευνα.

#### 4.4 Υποδομές και υποστήριξη της έρευνας

Το Πανεπιστήμιο Πατρών υποστηρίζει την ερευνητική δραστηριότητα των μελών του μέσω κεντρικών υποδομών και υποτροφιών. Παράλληλα, στο Ίδρυμα λειτουργούν Εργαστήρια Παροχής Υπηρεσιών εφαρμοσμένης έρευνας και ειδικών μελετών προς ενδιαφερόμενους δημόσιους και ιδιωτικούς φορείς.



# Το Τμήμα Διοίκησης Επιχειρήσεων

<b>5</b>	<b>Διοικητική Οργάνωση &amp; Λειτουργία</b> . . . . .	<b>37</b>
5.1	Ιστορία του Τμήματος	
5.2	Διοικητική Οργάνωση	
5.3	Η Γραμματεία	
<b>6</b>	<b>Πρόγραμμα Σπουδών</b> . . . . .	<b>43</b>
6.1	Γενικά	
6.2	Κατανομή μαθημάτων	
6.3	Περιγραφή μαθημάτων	
<b>7</b>	<b>Διδακτικό Ερευνητικό Προσωπικό (ΔΕΠ)</b> . . . . .	<b>69</b>
7.1	Καθηγητές	
7.2	Αναπληρωτές Καθηγητές	
7.3	Επίκουροι Καθηγητές	
7.4	Λέκτορες	
<b>8</b>	<b>Υπηρεσίες εκπαίδευσης</b> . . . . .	<b>81</b>
8.1	Ψηφιακές υπηρεσίες	
8.2	Πρακτική άσκηση φοιτητών	
8.3	Πρόγραμμα κινητικότητας φοιτητών	
8.4	Υπολογιστικό κέντρο	
<b>9</b>	<b>Ερευνητικά εργαστήρια</b> . . . . .	<b>87</b>
9.1	Εργαστήριο Δορυφόρων Λογαριασμών Τουρισμού (Ερ.Ε.Δο.Λο.Τ.)	
9.2	Εργαστήριο Πληροφοριακών Συστημάτων Διοίκησης & Επιχειρηματικής Νοημοσύνης	
9.3	Εργαστήριο Καινοτομίας, Ανάπτυξης, Μεταφοράς & Διαχείρισης Γνώσης	





## 5. Διοικητική Οργάνωση & Λειτουργία

### 5.1 Ιστορία του Τμήματος

Το Τμήμα Διοίκησης Επιχειρήσεων του Πανεπιστημίου Πατρών ιδρύθηκε με το Προεδρικό Διάταγμα ΦΕΚ 206/6- 9- 1999.

**Σημείωση 5.1 — Αποστολή του Τμήματος Διοίκησης Επιχειρήσεων.** Το Τμήμα Διοίκησης Επιχειρήσεων έχει ως αποστολή τη συστηματική μελέτη, οργάνωση, διοίκηση και λειτουργία επιχειρήσεων που δραστηριοποιούνται στον ελληνικό και ευρωπαϊκό κοινωνικο-οικονομικό σύστημα δημιουργώντας και προσφέροντας αγαθά και υπηρεσίες και την κατάρτιση στελεχών υψηλής στάθμης, ειδικευμένων στη διοίκηση επιχειρήσεων και οργανισμών δημοσίου ή ιδιωτικού τομέα, τοπικού, εθνικού και πολυεθνικού χαρακτήρα. ■

Οι σημαντικότερες στιγμές στην ιστορία του Τμήματος είναι:

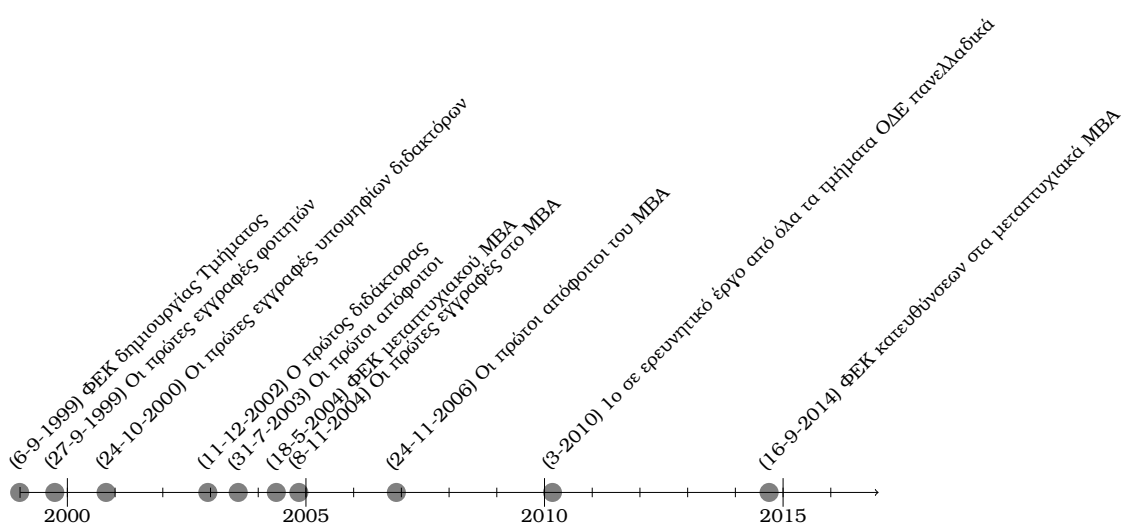

Τα δύο τελευταία χρόνια το Τμήμα μας ήλθε 5ο και 6ο αντίστοιχα ανάμεσα στα 22 Τμήματα του Πανεπιστημίου Πατρών στην προσέλκυση ερευνητικών επιχορηγήσεων, τα οποία α-

νήλθαν συνολικά για όλο το Πανεπιστήμιο σε 25,9 και 32,6 εκατομμύρια ευρώ αντίστοιχα (στοιχεία του Ειδικού Λογαριασμού Κονδυλίων Έρευνας για το 2014 και 2015). Συνεπώς, φαίνεται η δυναμική του Τμήματος στον τομέα αυτό, αν και είναι ένα νέο σχετικά Τμήμα με πολύ μικρό αριθμό μελών ΔΕΠ.

### 5.1.1 Συγκριτική Αξιολόγηση Τμημάτων ΟΔΕ

Τον Μάρτιο του 2010 το Πανεπιστήμιο Μακεδονίας πραγματοποίησε **συγκριτική αξιολόγηση του ερευνητικού έργου των Τμημάτων Διοίκησης Επιχειρήσεων και των Τμημάτων Λογιστικής και Χρηματοοικονομικής των Ελληνικών Πανεπιστημίων**. Η μελέτη αυτή αξιολόγησε το έργο αυτό με βάση τις δημοσιεύσεις που έχουν πραγματοποιήσει τα μέλη ΔΕΠ των εν λόγω Τμημάτων σε επιστημονικά περιοδικά που περιλαμβάνονται στη βάση Scopus.

Στην ανάλυση περιελήφθησαν επτά Τμήματα :

1. Διοίκησης Επιχειρήσεων Πανεπιστημίου Αιγαίου
2. **Διοίκησης Επιχειρήσεων Πανεπιστημίου Πατρών**
3. Λογιστικής και Χρηματοοικονομικής Οικονομικού Πανεπιστημίου Αθηνών
4. Λογιστικής και Χρηματοοικονομικής Πανεπιστημίου Μακεδονίας
5. Οργάνωσης και Διοίκησης Επιχειρήσεων Οικονομικού Πανεπιστημίου Αθηνών
6. Οργάνωσης και Διοίκησης Επιχειρήσεων Πανεπιστημίου Μακεδονίας
7. Οργάνωσης και Διοίκησης Επιχειρήσεων Πανεπιστημίου Πειραιώς

**Σημείωση 5.2** — **Συμπέρασμα για το Τμήμα Διοίκησης Επιχειρήσεων του Πανεπιστημίου Πατρών**. Το Τμήμα ΔΕ του Πανεπιστημίου Πατρών εμφανίζει συγκριτικά υψηλές τιμές για τους περισσότερους δείκτες που υπολογίσθηκαν. Πιο συγκεκριμένα, από τα συγκριθέντα Τμήματα εμφανίζει την υψηλότερη παραγωγικότητα όπως και τις περισσότερες «αναφορές ανά μέλος ΔΕΠ». Το ίδιο ισχύει και για τους περισσότερους συνθετικούς δείκτες. Συγκεκριμένα, προηγείται των περισσότερων Τμημάτων με εξαίρεση κατά κανόνα του Τμήματος ΟΔΕ του Οικονομικού Πανεπιστημίου Αθηνών και σε ορισμένες περιπτώσεις του Τμήματος ΟΔΕ του Πανεπιστημίου Μακεδονίας. Λαμβανομένου, ωστόσο, υπόψη ότι πρόκειται για ένα Τμήμα με συγκριτικά μικρό αριθμό μελών ΔΕΠ (16 μέλη ΔΕΠ) οι μέσοι όροι των δεικτών *h* και *g* του αποδίδουν την **πρώτη θέση** στην όλη κατάταξη. ■

Διαβάστε όλη την μελέτη από [εδώ](#).

## 5.2 Διοικητική Οργάνωση

Όργανα του Τμήματος είναι :

- Ο Πρόεδρος,
- η Συνέλευση του Τμήματος και,
- εφόσον έχουν συσταθεί ή συσταθούν οι
  - Τομείς,
  - ο Διευθυντής του Τομέα και
  - η Γενική Συνέλευση του Τομέα.

### 5.2.1 Ο Πρόεδρος

Ο Πρόεδρος του Τμήματος εκλέγεται από τους Καθηγητές και τους υπηρετούντες λέκτορες του Τμήματος με άμεση, μυστική και καθολική ψηφοφορία και έχει διετή θητεία.

**Σημείωση 5.3 — Πρόεδρος του Τμήματος.** Ο Πρόεδρος του Τμήματος, η Συνέλευση του Τμήματος, και εφόσον στο Τμήμα έχουν συσταθεί Τομείς, ο Διευθυντής και η Γενική Συνέλευση του Τομέα έχουν το σύνολο των αρμοδιοτήτων που τους απονέμουν, αντίστοιχα, οι διατάξεις του ν. 4009/2011 (Α' 195) (ιδίως άρθρο 10 παράγραφοι 3 και 6) σε συνδυασμό με τις διατάξεις που ίσχυαν κατά την έναρξη ισχύος του ν. 4009/ 2011 (Α' 195), αναλόγως εφαρμοζόμενες"). ■

Ο Πρόεδρος/Διευθυντής του τμήματος έχει τις ακόλουθες αρμοδιότητες:

- συγκαλεί τη συνέλευση, καταρτίζει την ημερήσια διάταξη, ορίζει ως εισηγητή των θεμάτων μέλος της συνέλευσης, προεδρεύει των εργασιών της και εισηγείται τα θέματα για τα οποία δεν έχει οριστεί ως εισηγητής άλλο μέλος της συνέλευσης,
- μεριμνά για την εφαρμογή του προγράμματος σπουδών, των εκπαιδευτικών δραστηριοτήτων και του Εσωτερικού Κανονισμού,
- συγκροτεί επιτροπές για τη μελέτη ή διεκπεραίωση συγκεκριμένων θεμάτων της αρμοδιότητας του τμήματος,
- διαβιβάζει στην κοσμητεία τις απόψεις της συνέλευσης και
- συντάσσει ετήσια έκθεση δραστηριοτήτων του τμήματος και τη διαβιβάζει στην κοσμητεία.

Ο Διευθυντής του τμήματος, σε περίπτωση απουσίας ή κωλύματός του, αναπληρώνεται από καθηγητή, πρώτης βαθμίδας ή αναπληρωτή καθηγητή, που ορίζεται με απόφασή του.

### 5.2.2 Η Γενική Συνέλευση του Τμήματος

**Σημείωση 5.4 — Η Γενική Συνέλευση του Τμήματος.** Η Συνέλευση του Τμήματος αποτελείται από τους Καθηγητές και τους υπηρετούντες λέκτορες του Τμήματος, σύμφωνα με όσα προβλέπονταν από τις διατάξεις που ίσχυαν κατά την έναρξη ισχύος του ν. 4009/2011 (Α' 195), έναν εκπρόσωπο, ανά κατηγορία, των μελών του Ειδικού Εκπαιδευτικού Προσωπικού (ΕΕΠ), των μελών του Εργαστηριακού Διδακτικού Προσωπικού (ΕΔΙΠ) και των μελών του Ειδικού Τεχνικού Εργαστηριακού Προσωπικού (ΕΤΕΠ), καθώς και δύο εκπροσώπους των φοιτητών του Τμήματος (έναν προπτυχιακό και έναν μεταπτυχιακό φοιτητή). ■

Οι εκπρόσωποι των μελών του Ειδικού Εκπαιδευτικού Προσωπικού (ΕΕΠ), του Εργαστηριακού Διδακτικού Προσωπικού (ΕΔΙΠ) και του Ειδικού Τεχνικού Εργαστηριακού Προσωπικού (ΕΤΕΠ) εκλέγονται με άμεση, καθολική και μυστική ψηφοφορία μεταξύ των αντίστοιχων μελών τους.

Για την εκπροσώπηση των φοιτητών εφαρμόζεται αναλογικά το άρθρο 49 του νόμου 4009.

Η συνέλευση έχει τις ακόλουθες αρμοδιότητες και όσες άλλες προβλέπονται από τις διατάξεις του νόμου 4009, του Οργανισμού και του Εσωτερικού Κανονισμού:

- την εκλογή του διευθυντή του τμήματος,
- την εφαρμογή του προγράμματος σπουδών και τη συνεχή βελτίωση της μάθησης σε αυτό,
- τον ορισμό των διδασκόντων των μαθημάτων του προγράμματος σπουδών,
- την επιλογή και έγκριση των συγγραμμάτων για κάθε μάθημα του προγράμματος σπουδών,
- τη διατύπωση γνώμης προς την κοσμητεία για τρόπους βελτίωσης του προγράμματος σπουδών,
- τη συγκρότηση ομάδων για την εσωτερική αξιολόγηση του προγράμματος σπουδών,
- την εισήγηση προς την κοσμητεία για την προκήρυξη θέσεων καθηγητών και
- την εισήγηση προς την κοσμητεία της σχολής για την ίδρυση προγραμμάτων σπουδών δεύτερου και τρίτου κύκλου.

### 5.3 Η Γραμματεία

**Σημείωση 5.5** — **Η Γραμματεία του Τμήματος.** Η Γραμματεία αποτελεί την Κεντρική Διοικητική Υπηρεσία του Τμήματος. ■

Το διοικητικό Προσωπικό της Γραμματείας αποτελείται από τους:

- Γραμματέα : Γιαννοπούλου Εύη
- Διοικητικό προσωπικό
  - Βασιλοπούλου Αικατερίνη
  - Κωνσταντάτου Αικατερίνη
  - Πατρώνη Ελένη
- Τεχνικό του υπολογιστικού κέντρου

Αντικείμενα, που ανήκουν στην αρμοδιότητα της Γραμματείας είναι:

1. Η διοικητική σύνδεση του Τμήματος με το Πανεπιστήμιο Πατρών.
2. Η διαχείριση Εισερχομένων-Εξερχόμενων Εγγράφων.
3. Οι εγγραφές νέων φοιτητών και οι Υποτροφίες.
4. Η ανανέωση φοιτητικού εισιτηρίου, θεώρηση βιβλιαρίων νοσηλείας.
5. Το οποιοδήποτε διοικητικό-λειτουργικό θέμα σχετικό με το Πρόγραμμα Σπουδών (βαθμολογία, μαθήματα, κατάλογοι πτυχιούχων, ορκωμοσία).
6. Τα πιστοποιητικά αναλυτικής βαθμολογίας, τα πιστοποιητικά φοίτησης, τα αντίγραφα πτυχίου, τα αποφοιτήρια (διαγραφές), η αναστολή σπουδών, και τα φοιτητικά δάνεια.
7. Η ανάρτηση γενικών ανακοινώσεων, των αποτελεσμάτων των εξετάσεων στον οικείο χώρο του Τμήματος.

#### 5.3.1 Ακαδημαϊκό ημερολόγιο

Οι ημερομηνίες έναρξης και λήξης των Διδακτικών και Εξεταστικών Περιόδων ορίζονται με απόφαση της Συγκλήτου του Πανεπιστημίου Πατρών, και είναι κοινές για όλα τα Τμήματα του Πανεπιστημίου. Το ως άνω χρονοπρόγραμμα ορίζεται για κάθε επόμενο Ακαδημαϊκό Έτος από το τέλος κάθε ακαδημαϊκού έτους, και είναι αναρτημένο από την Γραμματεία στον οικείο χώρο Ανακοινώσεων.

**Σημείωση 5.6** — **Έναρξη και Λήξη Μαθημάτων.** Για το Ακαδημαϊκό έτος 2016-2017 οι ημερομηνίες έναρξης και λήξης των μαθημάτων χειμερινού και εαρινού εξαμήνου, καθώς και οι ημερομηνίες των αντίστοιχων εξετάσεων έχουν ως εξής:

- Α' Εξάμηνο (Χειμερινό)
  - Έναρξη μαθημάτων: 3.10.2016
  - Λήξη μαθημάτων: 13.1.2017
- Β' Εξάμηνο (Εαρινό)
  - Έναρξη μαθημάτων: 20.2.2017
  - Λήξη μαθημάτων: 2.6.2017

**Σημείωση 5.7** — **Έναρξη και λήξη Εξετάσεων.** Αντίστοιχα για τις εξεταστικές περιόδους οι ημερομηνίες εξέτασης είναι οι παρακάτω

- Α' Εξάμηνο (Χειμερινό)
  - Έναρξη Τμηματικών Εξετάσεων: 23.1.2017
  - Λήξη Τμηματικών Εξετάσεων: 10.2.2017
- Β' Εξάμηνο (Εαρινό)



- Έναρξη Τμηματικών Εξετάσεων: 12.6.2017
- Λήξη Τμηματικών Εξετάσεων: 30.6.2017
- Επαναληπτική εξεταστική Σεπτεμβρίου 2017: Η περίοδος θα οριστεί με απόφαση του αρμοδίου οργάνου.

### 5.3.2 Ωρολόγιο πρόγραμμα διδασκαλίας

Το Ωρολόγιο Πρόγραμμα Διδασκαλίας Μαθημάτων συντάσσεται πριν από την έναρξη κάθε Ακαδημαϊκού Έτους και είναι αναρτημένο από την Γραμματεία στον οικείο χώρο Ανακοινώσεων.

Το Πρόγραμμα περιλαμβάνει:

1. Την κατανομή των ωρών διδασκαλίας των μαθημάτων, όπως αυτές κατανέμονται ανά εξάμηνο στον παρόντα ΟΔΗΓΟ ΣΠΟΥΔΩΝ, κατά τις 5 εργάσιμες ημέρες της εβδομάδας.
2. Τα ονοματεπώνυμα των Διδασκόντων.
3. Τον αριθμό της αίθουσας διδασκαλίας, για κάθε διδασκόμενο μάθημα.





## 6. Πρόγραμμα Σπουδών

**Σημείωση 6.1 — Οργάνωση των σπουδών σε εξάμηνα.** Η διδασκαλία των μαθημάτων είναι οργανωμένη σε εξαμηνιαία βάση. Το σύνολο των εξαμήνων για την απόκτηση του πτυχίου ανέρχεται σε οκτώ. Τα εξάμηνα διακρίνονται σε **χειμερινά** και **εαρινά**. Στα ενδιάμεσα χρονικά διαστήματα διεξάγονται οι εξαμηνιαίες εξετάσεις των αντιστοίχων εξαμήνων. ■

Για τα μαθήματα που διδάσκονται κατά το χειμερινό εξάμηνο (Οκτώβριος – Ιανουάριος), οι εξετάσεις γίνονται στο τέλος Ιανουαρίου. Αν ο φοιτητής αποτύχει έχει δικαίωμα να επαναλάβει την εξέταση τον Σεπτέμβριο.

Για τα μαθήματα που διδάσκονται κατά το εαρινό εξάμηνο (Φεβρουάριος–Μάιος), οι εξετάσεις γίνονται τον Ιούνιο και αν ο φοιτητής αποτύχει επανεξετάζεται επίσης τον Σεπτέμβριο. Οι φοιτητές μπορούν να εξετάζονται σε κάποιο μάθημα για όσο καιρό το Τμήμα προσφέρει το μάθημα αυτό.

### 6.1 Γενικά

1. Το Τμήμα Διοίκησης Επιχειρήσεων προσφέρει μαθήματα κορμού και μαθήματα επιλογής. Όλα τα μαθήματα αντιστοιχούν σε 3 διδακτικές μονάδες και ο φοιτητής καλείται να παρακολουθήσει 40 μαθήματα κορμού και, είτε 8 μαθήματα επιλογής, είτε 6 μαθήματα επιλογής συν τη συγγραφή πτυχιακής εργασίας.
2. Κατά το πρώτο δεκαήμερο του 6ου, 7ου και 8ου εξαμήνου ο φοιτητής υποχρεούται να δηλώσει στη Γραμματεία του Τμήματος τα κατ' επιλογή μαθήματα: από 1 έως 2 το έκτο εξάμηνο, από 4 έως 6 το έβδομο και από 2 έως 5 το όγδοο εξάμηνο.
3. Ο φοιτητής μπορεί επίσης να εγγραφεί και να παρακολουθήσει σαν προαιρετικό οποιοδήποτε κατ' επιλογή μάθημα. Στο προαιρετικό μάθημα δεν υπολογίζονται διδακτικές μονάδες και ο βαθμός του καταχωρείται στο πιστοποιητικό του, εφόσον το επιθυμεί χωρίς να υπολογίζεται στο βαθμό πτυχίου.
4. Σε περίπτωση αποτυχίας μαθήματος επιλογής ξαναδίνει το μάθημα ή το αντικαθιστά με άλλο επιλογής.
5. Πέρα από την παρακολούθηση μαθημάτων και την πτυχιακή εργασία, οι φοιτητές του

Τμήματος έχουν τη δυνατότητα να κάνουν πρακτική άσκηση διάρκειας ενός έως δύο μηνών σε οργανισμούς και επιχειρήσεις για τη απόκτηση πρακτικής εμπειρίας στον επαγγελματικό τομέα.

6. Προκειμένου να συμπληρωθούν οι προϋποθέσεις λήψης Πτυχίου απαιτείται η επιτυχής εξέταση σε 48 μαθήματα ή σε 46 μαθήματα και συγγραφή πτυχιακής εργασίας. Βαθμολογικά, η πτυχιακή εργασία ισοδυναμεί με 2 τρίωρα μαθήματα. Πιο συγκεκριμένα, απαιτείται επιτυχής εξέταση στα 40 μαθήματα κορμού. Απαιτείται επίσης, επιτυχής εξέταση σε συνολικά 8 μαθήματα επιλογής ή, εναλλακτικά, σε 6 μαθήματα επιλογής συν τη συγγραφή πτυχιακής εργασίας.

## 6.2 Κατανομή μαθημάτων

**Σημείωση 6.2 — Υποχρεωτικά μαθήματα κορμού.** Τα 40 υποχρεωτικά μαθήματα κορμού για όλους τους φοιτητές του Τμήματος μαθήματα έχουν επιλεγεί έτσι ώστε να οδηγούν τον φοιτητή σε ένα ικανοποιητικό επίπεδο γνωριμίας με το γνωστικό αντικείμενο του Τμήματος, όπως αρμόζει σ' ένα ολοκληρωμένο στέλεχος οργανισμών του δημοσίου και ιδιωτικού τομέα. ■

### 6.2.1 Μαθήματα κορμού

Τα μαθήματα κορμού (υποχρεωτικά) είναι τα ακόλουθα :

1. [BA\\_103](#) Εισαγωγή στους Η/Υ
2. [BA\\_104](#) Προγραμματισμός Η/Υ (JAVA)
3. [BA\\_105](#) Μαθηματικός Λογισμός
4. [BA\\_106](#) Δυναμικά Μαθηματικά Υποδείγματα
5. [BA\\_107](#) Χρηματοοικονομική Λογιστική I
6. [BA\\_108](#) Χρηματοοικονομική Λογιστική II
7. [BA\\_109](#) Οργάνωση και Διοίκηση Επιχειρήσεων I
8. [BA\\_110](#) Οργανωσιακή Συμπεριφορά
9. [BA\\_111](#) Ξένη Γλώσσα I
10. [BA\\_112](#) Στατιστική των Επιχειρήσεων
11. [BA\\_114](#) Ξένη Γλώσσα II
12. [BA\\_115](#) Εισαγωγή στο Αστικό & Εμπορικό Δίκαιο
13. [BA\\_116](#) Μικροοικονομική II
14. [BA\\_117](#) Μικροοικονομική I
15. [BA\\_118](#) Μακροοικονομική
16. [BA\\_119](#) Ανάλυση Λογιστικών Καταστάσεων
17. [BA\\_120](#) Οργάνωση και Διοίκηση Επιχειρήσεων II
18. [BA\\_121](#) Βάσεις Δεδομένων
19. [BA\\_122](#) Χρηματοοικονομική Διοίκηση
20. [BA\\_123](#) Στατιστική Ανάλυση Δεδομένων
21. [BA\\_125](#) Εισαγωγή στο Μάρκετινγκ
22. [BA\\_126](#) Επιχειρηματικό Λογισμικό
23. [BA\\_127](#) Ξένη Γλώσσα III
24. [BA\\_128](#) Ξένη Γλώσσα IV
25. [BA\\_133](#) Διοίκηση Παραγωγής και Εφοδιαστικής (Logistics)<sup>1</sup>
26. [BA\\_157](#) Αγορές Χρήματος & Κεφαλαίου
27. [BA\\_174](#) Χρηματοοικονομική Οικονομετρία<sup>1</sup>
28. [BA\\_194](#) Επιχειρησιακή Έρευνα
29. [BA\\_197](#) Δημόσια Οικονομική

30. BA\_199 Πληροφοριακά Συστήματα Διοίκησης
31. BA\_200 Ξένη Γλώσσα V
32. BA\_201 Πολιτική Οικονομία
33. BA\_202 Επιχειρησιακή Στρατηγική I
34. BA\_204 Στρατηγικό Μάρκετινγκ
35. BA\_206 Διοίκηση Λειτουργιών
36. BA\_207 Τεχνικές Ανάλυσης Διοικητικών Αποφάσεων<sup>1</sup>
37. BA\_211 Θεωρία Παιγνίων
38. BA\_218 Ηλεκτρονικό Εμπόριο, Σχεδιασμός, Επιχειρηματικής Στρατηγικής και Α-σφάλεια Συναλλαγών
39. BA\_224 Μάρκετινγκ Υπηρεσιών
40. BA\_225 Επιχειρησιακή Στρατηγική II

### 6.2.2 Μαθήματα επιλογής

Τα μαθήματα επιλογής είναι τα ακόλουθα :

41. BA\_102 Διεθνής Διοίκηση
42. BA\_134 Διοίκηση Συγκρούσεων
43. BA\_140 Αναδιοργάνωση Επιχειρήσεων
44. BA\_141 Προσομοίωση Επιχειρηματικών Διαδικασιών
45. BA\_143 Διαχείριση Ανθρώπινων Πόρων
46. BA\_146 Τραπεζική Ανάλυση και Χρηματοδότηση
47. BA\_147 Μέθοδοι Έρευνας Αγοράς
48. BA\_149 Διεθνικές Επιχειρήσεις
49. BA\_154 Συστήματα Υποστήριξης Δορυφόρων Λογαριασμών
50. BA\_169 Διοίκηση Τουριστικών Οργανισμών
51. BA\_176 Ολοκληρωμένη Επικοινωνία Μάρκετινγκ
52. BA\_189 Τεχνολογίες Διαδικτύου
53. BA\_205 Εργατικό Δίκαιο & Εργασιακές Σχέσεις
54. BA\_209 Διαχείριση Χαρτοφυλακίου
55. BA\_212 Εισαγωγή στον Τουρισμό και την Τουριστική Οικονομία
56. BA\_213 Διοίκηση Ξενοδοχείων
57. BA\_214 Αθλητική Διοίκηση
58. BA\_216 Ηλεκτρονική Διακυβέρνηση
59. BA\_219 Συμπεριφορά Καταναλωτή
60. BA\_220 Βιομηχανικό Μάρκετινγκ & Οργάνωση Δυναμικού Πωλήσεων
61. BA\_221 Διοίκηση Μη Κερδοσκοπικών Οργανισμών & Κοινωνικών Συνεταιριστικών Επιχειρήσεων
62. BA\_222 Διοργάνωση Πολιτιστικών & Αθλητικών Γεγονότων
63. BA\_223 Ειδικά Θέματα Διοίκησης Λειτουργιών
64. BA\_226 Ειδικά Θέματα Πολιτικής Οικονομίας και Ποσοτική Ανάλυση
65. BA\_227 Δίκαιο Επιχειρήσεων και Αξιογράφων
66. BA\_228 Το Ρυθμιστικό Πλαίσιο της Κεφαλαιαγοράς και της Εταιρικής Διακυβέρνησης

### 6.2.3 Μαθήματα επιλογής από άλλα τμήματα

Μαθήματα επιλογής από άλλα τμήματα

67. Θεωρία και Πολιτική Διεθνούς Εμπορίου

<sup>1</sup> Για τους εισακτέους του 2013-2014 και πριν το συγκεκριμένο μάθημα είναι υποχρεωτικό κατ' επιλογή, για αντικατάσταση παλαιότερου υποχρεωτικού μαθήματος που ο εισακτέος δεν έχει περάσει επιτυχώς και καταργήθηκε από το πρόγραμμα σπουδών.

### 68. Οικονομικά Θέματα της Καινοτομίας και Τεχνολογίας

Τα μαθήματα επιλογής από άλλα Τμήματα αποτελούν μέρος του παρόντος Προγράμματος Σπουδών, κατόπιν συνεννόησης με τα Τμήματα αυτά. Το ίδιο ισχύει και για τα μαθήματα του Τμήματος που φοιτητές άλλων Τμημάτων επιθυμούν να παρακολουθήσουν. Για παράδειγμα, το Τμήμα Πολιτικών Μηχανικών έχει ήδη συμπεριλάβει στο Πρόγραμμα Σπουδών του μαθήματα του Τμήματός μας.

Τέλος, πέρα από την παρακολούθηση μαθημάτων και την πτυχιακή εργασία, οι φοιτητές του Τμήματός μας έχουν τη δυνατότητα να κάνουν πρακτική άσκηση διάρκειας 1-2 μηνών σε επιχειρήσεις για την απόκτηση πρακτικής εμπειρίας στον επαγγελματικό τομέα. Οι δαπάνες του Προγράμματος αυτού έχουν ενταχθεί σε συγκεκριμένο πρόγραμμα ΕΠΕΑΕΚ.

## 6.3 Περιγραφή μαθημάτων

### 6.3.1 Μαθήματα Α έτους χειμερινού εξαμήνου

#### BA\_103 Εισαγωγή στους Η/Υ

Στο μάθημα αυτό παρουσιάζονται εισαγωγικές έννοιες της Πληροφορικής, η ιστορική εξέλιξη των συστημάτων Η/Υ, καθώς οι σύγχρονες τάσεις στο επιχειρηματικό περιβάλλον όσον αφορά τη χρήση νέων τεχνολογιών. Καλύπτονται θέματα όπως το υλικό των Η/Υ, ο τρόπος εκτέλεσης προγραμμάτων από την κεντρική μονάδα επεξεργασίας, αριθμητικά συστήματα και μετατροπές καθώς και Άλγεβρα Boole και λογικός σχεδιασμός απλών συνδυαστικών κυκλωμάτων. Παράλληλα, διεξάγεται και εργαστήριο στο οποίο καλύπτονται βασικές δεξιότητες χειρισμού Η/Υ καθώς και προγραμμάτων επεξεργασίας κειμένου, επεξεργασίας λογιστικών φύλλων και δημιουργίας παρουσιάσεων. Τέλος, ο φοιτητής θα γνωρίσει το Διαδίκτυο και τις δυνατότητες του ως πηγή αναζήτησης πληροφοριών καθώς και βασικά θέματα ασφάλειας πληροφοριών και χρήση της Πληροφορικής στη σύγχρονη επιχείρηση.

#### BA\_105 Μαθηματικός Λογισμός

Σκοπός του μαθήματος είναι να εισάγει τα απαραίτητα μαθηματικά εργαλεία στους φοιτητές του Τμήματος αναφορικά με την Στατική Ανάλυση, τη Συγκριτική Στατική Ανάλυση και την Αριστοποίηση (βελτιστοποίηση) Συναρτήσεων.

#### BA\_107 Χρηματοοικονομική Λογιστική Ι

Σκοπός του μαθήματος είναι να παρουσιάσει στους φοιτητές την καταγραφή λογιστικών γεγονότων με τη μέθοδο του διπλογραφικού συστήματος. Ειδικότερα, στο πλαίσιο του μαθήματος θα παρουσιαστούν στους φοιτητές οι κανόνες της λογιστικής, οι λογιστικές καταστάσεις όπως ο ισολογισμός και τα αποτελέσματα χρήσης, η λογιστική ισότητα, το διπλογραφικό σύστημα, το ημερολόγιο, το ισοζύγιο και το γενικό καθολικό.

#### BA\_109 Οργάνωση και Διοίκηση Επιχειρήσεων Ι

Σκοπός του μαθήματος είναι να εισάγει τους φοιτητές στην επιστήμη του Μάνατζμεντ με έμφαση στις λειτουργίες του προγραμματισμού, της οργάνωσης, της διεύθυνσης και του ελέγχου, καθώς επίσης στους ρόλους και ικανότητες των διοικητικών στελεχών. Επιπρόσθετα, θα αναλυθούν με κριτική προσέγγιση οι βασικές έννοιες και λειτουργίες της Διοίκησης Επιχειρήσεων στο σημερινό μεταβαλλόμενο επιχειρησιακό περιβάλλον.

#### BA\_111 Ξένη Γλώσσα Ι – Language Awareness and Introduction to Business English I

Ο σκοπός του εισαγωγικού αυτού μαθήματος είναι να ανταποκριθεί στις ανάγκες των φοιτητών οι οποίοι διαθέτουν διαφορετικό επίπεδο γλωσσομάθειας σε ό,τι αφορά τις γενικές δεξιότητες της Αγγλικής Γλώσσας (Reading, Writing, Speaking, Listening) και να τους εισαγάγει στα Αγγλικά για Επιχειρηματικούς Σκοπούς.

Πίνακας 6.1: 1ο εξάμηνο Μαθήματα κορμού (υποχρεωτικά)

Τίτλος μαθήματος	Ώρες			Τμήμα	Ανάθεση ή Συνδιδασκαλία
	Π	ΦΡ	Ε		
BA_103 Εισαγωγή στους Η/Υ	2		1		Σταματίου Ιωάννης
BA_105 Μαθηματικός Λογισμός	3	2			Ανδρουλάκης Γεώργιος
BA_107 Χρηματοοικονομική Λογιστική Ι	3				Γεωργόπουλος Αντώνιος
BA_109 Οργάνωση και Διοίκηση Επιχειρήσεων Ι	3				Πολυχρονίου Παναγιώτης
BA_111 Ξένη Γλώσσα Ι – Language Awareness and Introduction to Business English I	3				Δελλή Βασιλική
BA_115 Εισαγωγή στο Αστικό & Εμπορικό Δίκαιο	3				Τσενέ Χρυσούλα

**BA\_115 Εισαγωγή στο Αστικό & Εμπορικό Δίκαιο**

Η πολυπλοκότητα των σύγχρονων αστικών και εμπορικών συναλλαγών επιβάλλει την ανάγκη κατανόησης και εμβάθυνσης των βασικών στοιχείων του Αστικού και Εμπορικού Δικαίου, που διέπουν τις έννομες σχέσεις μεταξύ ιδιωτών ή/ και νομικών προσώπων ιδιωτικού δικαίου. Στόχος του μαθήματος είναι να παρέχει στους φοιτητές πανεπιστημιακού επιπέδου γνώση αναφορικά με το γενικότερο περιεχόμενο των γενικών αρχών και κανόνων του αστικού και εμπορικού δικαίου, με ιδιαίτερη έμφαση στους παρακάτω τομείς: γενικές αρχές Αστικού Δικαίου, ικανότητα δικαίου, προϋποθέσεις εγκυρότητας και προστασίας των δικαιωμάτων, δικαιοπραξίες, αδικοπραξίες, στοιχεία ιδιωτικού περιουσιακού δικαίου, αστικές και εμπορικές συμβάσεις, κτήση της εμπορικής ιδιότητας, εμπορικές εταιρείες.

**6.3.2 Μαθήματα Α έτους εαρινού εξαμήνου****BA\_106 Δυναμικά Μαθηματικά Υποδείγματα**

Σκοπός του μαθήματος είναι να εισάγει τα απαραίτητα μαθηματικά εργαλεία στους φοιτητές του Τμήματος αναφορικά με την Αριστοποίηση Συναρτήσεων πολλών μεταβλητών με ή χωρίς περιορισμούς και της Δυναμικής Ανάλυσης.

**BA\_108 Χρηματοοικονομική Λογιστική ΙΙ**

Σκοπός του μαθήματος είναι να παρουσιάσει στους φοιτητές σε συνέχεια της Χρηματοοικονομικής Λογιστικής Ι, τις Αποσβέσεις των παγίων περιουσιακών στοιχείων, τις μεθόδους & τους τρόπους αποσβέσεων, το Μητρώο Παγίων Περιουσιακών Στοιχείων, την αποτίμηση όλων των περιουσιακών στοιχείων της επιχείρησης, τις προβλέψεις, της εγγραφές προσαρμογής ή τακτοποίησης, τη Λογιστική της κατάρτισης των λογαριασμών της Γενικής Εκμετάλλευσης, των Αποτελεσμάτων Χρήσης & της Διάθεσης των Αποτελεσμάτων. Την πλήρη εφαρμογή του Ε. Γ. Α. Σ. Τη σύνταξη των Οικονομικών Καταστάσεων.

**BA\_112 Στατιστική των Επιχειρήσεων**

Σκοπός του μαθήματος είναι να παρουσιάσει τα απαραίτητα εργαλεία της Στατιστικής για την επεξεργασία δεδομένων.

**BA\_114 Ξένη Γλώσσα ΙΙ – Language Awareness and Introduction to Business English II**

Ο σκοπός του εισαγωγικού αυτού μαθήματος είναι να βελτιώσει το επίπεδο γλωσσομάθειας των φοιτητών σε ό,τι αφορά τις γενικές δεξιότητες της Αγγλικής Γλώσσας (Reading, Writing,

Πίνακας 6.2: 2ο εξάμηνο Μαθήματα κορμού (υποχρεωτικά)

Τίτλος μαθήματος	Ώρες			Τμήματα	Ανάθεση ή Συνδιδασκαλία
	Π	Φ	Ε		
BA_106 Δυναμικά Μαθηματικά Υποδείγματα	3	2			Ανδρουλάκης Γεώργιος
BA_108 Χρηματοοικονομική Λογιστική II	3				Γεωργόπουλος Αντώνιος
BA_112 Στατιστική των Επιχειρήσεων	2	1	1x5		Ανδρουλάκης Γεώργιος
BA_114 Ξένη Γλώσσα II - Language Awareness and Introduction to Business English II	3				Δελλή Βασιλική
BA_125 Εισαγωγή στο Μάρκετινγκ	3				Καραγιάννη Δέσποινα
BA_157 Αγορές Χρήματος & Κεφαλαίου	3				Τσαγκανός Αθανάσιος

Speaking, Listening) με μεγαλύτερη έμφαση ωστόσο στα Αγγλικά για Επιχειρηματικούς Σκοπούς (σε συνέχεια του μαθήματος Language Awareness and Introduction to Business English I).

#### **BA\_125 Εισαγωγή στο Μάρκετινγκ**

Σκοπός του μαθήματος είναι να προσφέρει στους φοιτητές εισαγωγικές γνώσεις γύρω από την βασική φιλοσοφία, θεωρίες και έννοιες του μάρκετινγκ και να τους βοηθήσει να αναπτύξουν δεξιότητες και κριτική σκέψη που είναι απαραίτητες για τη διάγνωση, την ανάλυση και την επίλυση προβλημάτων μάρκετινγκ.

#### **BA\_157 Αγορές Χρήματος & Κεφαλαίου**

Σκοπός του μαθήματος είναι να παρουσιάσει τα βασικά χαρακτηριστικά των αγορών χρήματος και κεφαλαίου, με αναφορές στο χρηματοοικονομικό και χρηματοπιστωτικό σύστημα, στο διαφοροποιημένο, αλλά συμπληρωματικό ρόλο τους στην οικονομική ανάπτυξη, στη θεωρία ρύθμισης των χρηματοοικονομικών αγορών και τα συστήματα που υπάρχουν, στην αγορά ξένου συναλλάγματος και τη χρήση τους στη χρηματοδότηση διεθνικών επιχειρήσεων. Θα αναλυθούν οι κίνδυνοι που ενσωματώνονται στα προϊόντα των αγορών αυτών, ο τρόπος τιμολόγησης τους και οι αποδόσεις, μέσα από το πρίσμα της λειτουργίας του σύγχρονου χρηματοπιστωτικού συστήματος.

### **6.3.3 Μαθήματα Β έτους χειμερινού εξαμήνου**

#### **BA\_104 Προγραμματισμός Η/Υ (Java)**

Σκοπός του μαθήματος είναι να εξοικειωθεί ο φοιτητής με τις βασικές έννοιες του αντικειμενοστραφούς προγραμματισμού, μέσω της Java που αποτελεί σήμερα μια από τις πλέον δημοφιλείς γλώσσες προγραμματισμού.

#### **BA\_119 Ανάλυση Λογιστικών Καταστάσεων**

Σκοπός του μαθήματος είναι να παρουσιάσει στους φοιτητές την ανάλυση λογιστικών καταστάσεων με τη βοήθεια αριθμοδεικτών. Ειδικότερα, στο πλαίσιο του μαθήματος θα παρουσιαστούν στους φοιτητές οι αριθμοδείκτες ρευστότητας, δραστηριότητας, αποδοτικότητας,



Πίνακας 6.3: 3ο εξάμηνο Μαθήματα κορμού (υποχρεωτικά)

Τίτλος μαθήματος	Ώρες			Τμήματα	Ανάθεση ή Συνδιδασκαλία
	Π	Φ	Ε		
BA_104 Προγραμματισμός Η/Υ (JAVA)	2		1x5	2	Πέππας Παύλος
BA_119 Ανάλυση Λογιστικών Καταστάσεων	3				Γεωργόπουλος Αντώνιος
BA_120 Οργάνωση και Διοίκηση Επιχειρήσεων II	3				Μαρούδας Λεωνίδας
BA_121 Βάσεις Δεδομένων	2		1x4		Βουτσινάς Βασίλειος
BA_123 Στατιστική Ανάλυση Δεδομένων	2	1	1ξ5		Ανδρουλάκης Γεώργιος
BA_127 Ξένη Γλώσσα III – Intercultural Business Communication & Cultural Awareness	3				Δελλή Βασιλική

διάρθρωσης κεφαλαίων και επενδύσεων. Επίσης θα γίνει αναφορά στην κάθετη και οριζόντια ανάλυση, στο κεφάλαιο κίνησης και στις ταμειακές ροές.

#### **BA\_120 Οργάνωση & Διοίκηση Επιχειρήσεων II**

Ο κύριος στόχος του μαθήματος συνίσταται στην εξοικείωση των φοιτητών/τριών με τις σύγχρονες τάσεις της οργανωσιακής θεωρίας, ιδιαίτερα εκείνων που χρησιμοποιούν με επιτυχία τις κατάλληλες μορφές του οργανωσιακού σχεδιασμού για να ανταγωνιστούν στην περίπλοκη και αβέβαιη οικονομία της αγοράς. Ιδιαίτερη έμφαση θα δοθεί στην κριτική προσέγγιση των βασικών εννοιών και θεωριών της διοικητικής επιστήμης, καθώς και στην ανάλυση πρακτικών που έχουν εφαρμόσει σημαντικές επιχειρήσεις.

#### **BA\_121 Βάσεις Δεδομένων**

Οι Βάσεις Δεδομένων σήμερα, είτε ανεξάρτητα είτε ως μέρος Πληροφοριακών Συστημάτων, αποτελούν ανεκτίμητο περιουσιακό στοιχείο των σύγχρονων επιχειρήσεων. Το μάθημα παρουσιάζει, σε θεωρητικό και κυρίως πρακτικό επίπεδο, την μεθοδολογία σχεδίασης, υλοποίησης και βελτιστοποίησης των Βάσεων Δεδομένων.

#### **BA\_123 Στατιστική Ανάλυση Δεδομένων**

Σκοπός του μαθήματος είναι να παρουσιάσει τα απαραίτητα εργαλεία της Στατιστικής Ανάλυσης για την δημιουργία και επεξεργασία στατιστικών υποδειγμάτων.

#### **BA\_127 Ξένη Γλώσσα III – Intercultural Business Communication & Cultural Awareness**

Ο σκοπός αυτού του μαθήματος είναι να εισάγει τους φοιτητές στο αντικείμενο της Επιχειρησιακής κουλτούρας ενώ καλύπτει τα βασικά χαρακτηριστικά της διαπολιτισμικής επικοινωνίας. Ερευνά τις βασικές πολιτισμικές διαστάσεις και εξετάζει επιλεγμένα παραδείγματα (casestudies). Ακόμα δίνεται έμφαση στη μη λεκτική επικοινωνία ενώ εμπλουτίζεται το λεξιλόγιο στην Επιχειρηματική ορολογία.

Πίνακας 6.4: 3ο εξάμηνο Μαθήματα προαιρετικά

Τίτλος μαθήματος	Ώρες			Τμήματα	Ανάθεση ή Συνδιδασκαλία
	Π	Φ	Ε		
BA_190 Μηχανογραφημένη Λογιστική Ι (προαιρετικό-δεν υπολογίζεται για τη λήψη πτυχίου)		1	1	5	Θα διδαχθεί εφόσον βρεθεί διδάσκων

Πίνακας 6.5: 3ο εξάμηνο Μαθήματα επιλογής

Τίτλος μαθήματος	Ώρες			Τμήματα	Ανάθεση ή Συνδιδασκαλία
	Π	Φ	Ε		
BA_ERA ERASMUS Ελεύθερης Επιλογής					

#### 6.3.4 Μαθήματα Β έτους εαρινού εξαμήνου

##### BA\_110 Οργανωσιακή Συμπεριφορά

Σκοπός του μαθήματος είναι να παρουσιάσει στους φοιτητές το περιεχόμενο και τις σύγχρονες τάσεις στο γνωστικό αντικείμενο της Οργανωσιακής Συμπεριφοράς. Ειδικότερα θα δοθεί έμφαση στην κριτική προσέγγιση των εννοιών και θεωριών της Οργανωσιακής Συμπεριφοράς, καθώς και στην ανάλυση σχετικών μελετών περίπτωσης.

##### BA\_117 Μικροοικονομική Ι

Ο στόχος του μαθήματος είναι να εισαγάγει τον φοιτητή στις θεμελιώδεις έννοιες της μικροοικονομικής θεωρίας και τα βασικά αποτελέσματα της μαθηματικής δομής, που είναι σημαντικές για να κατανοήσουν τον τρόπο με τον οποίο οι οικονομολόγοι αναπτύσσουν υποδείγματα που περιγράφουν τις σχέσεις και τη συμπεριφορά των συμμετεχόντων στην αγορά (νοικοκυριά, επιχειρήσεις, κράτος) προκειμένου να εξηγήσουν την τιμολόγηση των αγαθών και υπηρεσιών, που συναλλάσσονται σε αυτήν.

##### BA\_118 Μακροοικονομική

Η Μακροοικονομική έχει ως αντικείμενό της τη μελέτη θεμάτων που σχετίζονται με τη λειτουργία του συνόλου της οικονομίας. Ορισμένα από τα κύρια θέματα που εξετάζονται στη Μακροοικονομική είναι: ο τρόπος προσδιορισμού των συνολικών μεγεθών της οικονομίας, τα προβλήματα που μπορούν να εμφανιστούν σε μια οικονομία (ύφεση, ανεργία, πληθωρισμός), τα μέτρα οικονομικής πολιτικής που είναι δυνατόν να χρησιμοποιηθούν για την επίλυση ή τον περιορισμό των οικονομικών προβλημάτων, οι αλληλεπιδράσεις μεταξύ των εθνικών οικονομιών. Σημαντικός στόχος της Μακροοικονομικής είναι η ανάλυση των αιτιών που προκαλούν τις μεταβολές στα οικονομικά μεγέθη, των μέτρων οικονομικής πολιτικής που μπορούν να χρησιμοποιηθούν και των συνεπειών που θα έχουν αυτά τα μέτρα. Πάνω σε αυτήν την ανάλυση αναφέρονται διαφορετικά θεωρητικά υποδείγματα (κλασική-νεοκλασική θεωρία, κεϋνσιανή θεωρία κ.ά.). Η επίγνωση αυτής της διαφορετικότητας των θεωριών στη Μακροοικονομική αποτελεί τη βασική επιδίωξη των μαθημάτων.

Πίνακας 6.6: 4ο εξάμηνο Μαθήματα κορμού (υποχρεωτικά)

Τίτλος μαθήματος	Ώρες			Τμήματα	Ανάθεση ή Συνδιδασκαλία
	Π	Φ	Ε		
BA_110 Οργανωσιακή Συμπεριφορά	3				Πολυχρονίου Παναγιώτης
BA_117 Μικροοικονομική Ι	2	1			Τσαγκανός Αθανάσιος
BA_118 Μακροοικονομική	2	1			Οικονομάκης Γεώργιος
BA_122 Χρηματοοικονομική Διοίκηση	3				Τσαγκανός Αθανάσιος
BA_126 Επιχειρηματικό Λογισμικό	2		1x4		Βουτσινάς Βασίλειος
BA_128 Ξένη Γλώσσα IV Business Communication	3				Δελλή Βασιλική

**BA\_122 Χρηματοοικονομική Διοίκηση**

Ο σκοπός του μαθήματος είναι η εμβάθυνση στη διαδικασία διαχείρισης των πόρων της επιχείρησης, συμπεριλαμβανομένης της διοίκησης χρηματοοικονομικών αποφάσεων, με στόχο τη μεγιστοποίηση της αξίας της. Θα αναλυθούν οι αποφάσεις χρηματοδότησης επιχειρήσεων και επενδυτικών προγραμμάτων, αποφάσεις μερισματικής πολιτικής και επενδυτικές αποφάσεις, με τελικό σκοπό τη μεγιστοποίηση της αγοραίας αξίας της επιχείρησης και των μετόχων της. Θα παρουσιαστούν οι αποφάσεις χρηματοδότησης (άριστη κεφαλαιακή δομή της επιχείρησης σε όρους ενεργητικού και παθητικού) και αποφάσεις μερισματικής πολιτικής. Επίσης, θα παρουσιαστεί το πλαίσιο των αγορών που κινούνται οι επιχειρηματικές αποφάσεις χρηματοδότησης (εθνικά και διεθνικά), καθώς και το ρυθμιστικό πλαίσιο και κανόνες κοινωνικής εταιρικής ευθύνης.

**BA\_126 Επιχειρηματικό Λογισμικό**

Η επιστημονική περιοχή Επιχειρηματική Νοημοσύνη (Business Intelligence) χρησιμοποιεί τις πλέον σύγχρονες τεχνικές της Πληροφορικής μετασχηματίζοντας τις σε στοιχεία του ενεργητικού των επιχειρήσεων και στοχεύοντας στην υποβοήθηση των επιτελικών στελεχών στη διαδικασία εξαγωγής αποφάσεων (decision support). Το μάθημα παρουσιάζει ορισμένες από τις πλέον σύγχρονες τέτοιες τεχνικές ανάλυσης και εν γένει εκμετάλλευσης των λειτουργικών δεδομένων των επιχειρήσεων.

**BA\_128 Ξένη Γλώσσα IV – Business Communication**

Ο σκοπός αυτού του μαθήματος είναι να διαμορφώσει γενική θεωρητική γνώση αλλά και να βοηθήσει το φοιτητή να αποκτήσει δεξιότητες στην Επιχειρηματική Επικοινωνία (Business Communication) τόσο στη γραπτή όσο και στην προφορική. Το μάθημα ερευνά τις γενικές αρχές και κατευθύνσεις της επικοινωνίας στον επιχειρηματικό χώρο και τους σκοπούς που η τελευταία υπηρετεί στο σύγχρονο επιχειρηματικό περιβάλλον.

**6.3.5 Μαθήματα Γ έτους χειμερινού εξαμήνου****BA\_116 Μικροοικονομική ΙΙ**

Το μάθημα της Μικροοικονομικής ΙΙ αποτελεί συνέχεια εκείνου της Μικροοικονομικής Ι. Αξιοποιώντας (και συνθέτοντας) τα αναλυτικά «εργαλεία» τα οποία διδάχτηκαν εκεί, η Μικροοικονομική ΙΙ εξετάζει τα χαρακτηριστικά των αγορών στις οποίες λειτουργούν οι επιχειρήσεις και διερευνά τον καθορισμό των τιμών των αγαθών σε διαφορετικές αγορές. Στη συνέχεια

Πίνακας 6.7: 4ο εξάμηνο Μαθήματα προαιρετικά

Τίτλος μαθήματος	Ώρες			Τμήματα	Ανάθεση ή Συνδιδασκαλία
	Π	Φ	Ε		
BA_191 Μηχανογραφημένη Λογιστική ΙΙ (προαιρετικό-δεν υπολογίζεται για τη λήψη πτυχίου)		1	1	5	Θα διδαχθεί εφόσον βρεθεί διδάσκων

Πίνακας 6.8: 4ο εξάμηνο Μαθήματα επιλογής

Τίτλος μαθήματος	Ώρες			Τμήματα	Ανάθεση ή Συνδιδασκαλία
	Π	Φ	Ε		
BA_ERA ERASMUS Ελεύθερης Επιλογής					

εξετάζεται ο καθορισμός των τιμών των συντελεστών παραγωγής, άρα και η διανομή του εισοδήματος μεταξύ των κατόχων των συντελεστών παραγωγής.

#### BA\_194 Επιχειρησιακή Έρευνα

Σκοπός του μαθήματος είναι να παρουσιάσει στους φοιτητές τη διαδικασία λήψης επιχειρηματικών αποφάσεων σε περίπλοκα επιχειρησιακά προβλήματα χρησιμοποιώντας τις μεθόδους της Διοικητικής Επιστήμης. Ειδικότερα, στα πλαίσια του μαθήματος θα παρουσιαστεί στους φοιτητές η μεθοδολογία και οι βασικές τεχνικές του Γραμμικού Προγραμματισμού καθώς και η διαδικασία μορφοποίησης προβλημάτων Ακέραιου Προγραμματισμού. Επίσης, θα γίνει αναφορά σε ορισμένα ειδικά προβλήματα Ακέραιου Προγραμματισμού και στις εφαρμογές τους.

#### BA\_200 Ξένη Γλώσσα V – Advanced Academic Business English

Στο πέμπτο εξάμηνο της διδασκαλίας των Αγγλικών της ειδικότητας σκοπός του μαθήματος είναι να αναπτυχθούν περαιτέρω συγκεκριμένες δεξιότητες. Πιο συγκεκριμένα προετοιμάζονται οι φοιτητές σε: α) στρατηγικές ανάγνωσης ακαδημαϊκών άρθρων β) παραγωγή ακαδημαϊκών κειμένων ακολουθώντας τις αποδεκτές συμβάσεις του ακαδημαϊκού λόγου στα Αγγλικά γ) προφορική παρουσίαση εργασίας που απαιτεί έρευνα και σύνθεση πληροφοριών από διάφορες πηγές.

#### BA\_202 Επιχειρησιακή Στρατηγική Ι

Οι στόχοι του μαθήματος είναι :

- η κατανόηση των όρων στρατηγική και στρατηγικό μάντζμεντ. Η εξοικείωση με την εφαρμογή μοντέλων και εργαλείων σχετικά με την ανάλυση του εσωτερικού και εξωτερικού στρατηγικού περιβάλλοντος των επιχειρήσεων, με στόχο την δημιουργία ανταγωνιστικού πλεονεκτήματος.
- η καλλιέργεια της στρατηγικής σκέψης των φοιτητών/τριών παρουσιάζοντας και αναλύοντας παραδείγματα επιχειρηματικής τοποθέτησης και στρατηγικής από πλειάδα

Πίνακας 6.9: 5ο εξάμηνο Μαθήματα κορμού (υποχρεωτικά)

Τίτλος μαθήματος	Ώρες			Τμήματα	Ανάθεση ή Συνδιδασκαλία
	Π	Φ	Ε		
BA_116 Μικροοικονομική II	3				Οικονομάκης Γεωργιος
BA_194 Επιχειρησιακή Έρευνα	3		1x4		Γιαννίκος Ιωάννης
BA_200 Ξένη Γλώσσα V Advanced Academic Business English	3				Ριζομυλιώτη Βασιλική
BA_202 Επιχειρησιακή Στρατηγική I	3				Μυλώνη Βαρβάρα Παπαδημητρίου Δήμητρα
BA_206 Διοίκηση Λειτουργιών	3				Νεάρχου Ανδρέας
BA_224 Μάρκετινγκ Υπηρεσιών	3				Κούτουλας Δημήτριος

ελληνικών και διεθνών εταιριών. Η παρουσίαση και συζήτηση των πλεονεκτημάτων των διαφόρων στρατηγικών ανάπτυξης και εξυγίανσης, και

- η ανάλυση ζητημάτων εφαρμογής και αξιολόγησης της στρατηγικής οργανισμών του ιδιωτικού και μη κερδοσκοπικού τομέα

#### **BA\_206 Διοίκηση Λειτουργιών**

Το μάθημα αυτό αποτελεί εισαγωγή στο πεδίο της διοίκησης της παραγωγής και διανομής προϊόντων και υπηρεσιών. Παραγωγή είναι η δημιουργία προϊόντων και υπηρεσιών. Η διοίκηση λειτουργιών αναφέρεται σε όλες εκείνες τις οργανωμένες δραστηριότητες που δημιουργούν αξία στη μορφή προϊόντων και υπηρεσιών μέσω της ανάλωσης πόρων. Το μάθημα αποτελεί το πρώτο μέρος από μια σειρά τριών συνολικά μαθημάτων (δύο κορμού και ενός επιλογής) που διδάσκονται οι φοιτητές του Τμήματος μας και στα οποία δίδεται έμφαση στην ποσοτική ανάλυση των προβλημάτων που αναφύονται κατά τον σχεδιασμό, προγραμματισμό και έλεγχο της παραγωγής σε μια επιχείρηση/οργανισμό. Τα θέματα που καλύπτονται είναι τα εξής: Λειτουργίες και παραγωγικότητα. Διοίκηση και προγραμματισμός έργων. Σχεδιασμός προϊόντων και υπηρεσιών. Διασφάλιση και έλεγχος ποιότητας. Ανάλυση και σχεδιασμός βιομηχανικών διαδικασιών. Ανάλυση και σχεδιασμός υπηρεσιών. Επανασχεδιασμός διαδικασιών. Η νέα τεχνολογία στη διοίκηση των λειτουργιών. Εισαγωγή σε τεχνικές πρόβλεψης της ζήτησης. Σχεδιασμός δυναμικότητας. Σχεδιασμός και επιλογή θέσης εγκατάστασης. Χωροταξικός σχεδιασμός. Ανάλυση περιπτώσεων (case studies) στα παραπάνω θέματα.

#### **BA\_224 Μάρκετινγκ Υπηρεσιών**

Σκοπός του μαθήματος είναι η κατανόηση των ιδιοτεροτήτων που χαρακτηρίζουν τις υπηρεσίες και που επηρεάζουν τη διοίκηση και το μάρκετινγκ των επιχειρήσεων παροχής υπηρεσιών καθώς και η απόκτηση της ικανότητας αποτελεσματικού σχεδιασμού μάρκετινγκ για αυτήν την ιδιαίτερη κατηγορία προϊόντων.

### **6.3.6 Μαθήματα Γ έτους εαρινού εξαμήνου**

#### **BA\_140 Αναδιοργάνωση Επιχειρήσεων (Επιλογής)**

Σκοπός του μαθήματος είναι να παρουσιάσει στους φοιτητές τις στρατηγικές και τις διαδικασίες αναδιοργάνωσης επιχειρήσεων. Στο πλαίσιο αυτό, εξετάζεται ο κύκλος ζωής κλάδων και επιχειρήσεων, οι στρατηγικές εξυγίανσης μη αποδοτικών μονάδων, οι επιχειρηματικές στρα-

Πίνακας 6.10: 5ο εξάμηνο Μαθήματα επιλογής

Τίτλος μαθήματος	Ώρες			Τμήματα	Ανάθεση ή Συνδιδασκαλία
	Π	Φ	Ε		
BA_ERA ERASMUS Ελεύθερης Επιλογής					

τηγικές αντιμετώπισης της κρίσης, οι συγχωνεύσεις & εξαγορές, και η ανθρώπινη αντίδραση στις αλλαγές του εξωτερικού και εσωτερικού επιχειρηματικού περιβάλλοντος.

#### **BA\_143 Διαχείριση Ανθρωπίνων Πόρων (Επιλογής)**

Αντικείμενο του μαθήματος είναι η ανάλυση του εννοιολογικού υποβάθρου και της ιστορικής εξέλιξης της διαχείρισης των ανθρωπίνων πόρων, καθώς και η παρουσίαση των σύγχρονων πολιτικών και πρακτικών που επιδρούν στη συμπεριφορά, στις στάσεις και στην απόδοση του ανθρώπινου δυναμικού. Το μάθημα περιλαμβάνει: α) Κριτική επισκόπηση των σύγχρονων αντιλήψεων σχετικά με τη διαχείριση των ανθρωπίνων πόρων, τις εργασιακές σχέσεις και τις οργανωσιακές στρατηγικές για αποτελεσματική αξιοποίηση των ανθρωπίνων πόρων ως κύριου μέσου για την απόκτηση ανταγωνιστικού πλεονεκτήματος. β) Παρουσίαση των σύγχρονων θεωρητικών προσεγγίσεων σε αντιδιαστολή με τις ισχύουσες μεθόδους και την πρακτική των εργασιακών σχέσεων και της διαχείρισης των ανθρωπίνων πόρων.

#### **BA\_197 Δημόσια Οικονομική**

Οι θεωρητικές προσεγγίσεις σχετικά με τις οικονομικές λειτουργίες του κράτους στους σύγχρονους κεφαλαιοκρατικούς σχηματισμούς διαφέρουν: Η πρώτη γενιά των Νεοκλασικών οικονομολόγων (1870-1920) υποστήριζε ότι η ιδιωτική επιχείρηση που κατευθύνεται με το μηχανισμό των τιμών στην ανταγωνιστική αγορά μπορεί να επιτύχει τη μεγιστοποίηση της οικονομικής ευημερίας της κοινωνίας, αρκεί να μην επεμβαίνει το κράτος στη λειτουργία της αγοράς. Η αναθεωρημένη θέση της Νεοκλασικής Σχολής, που διατυπώθηκε αργότερα (1930 και μετά), υποστηρίζει ότι για να μεγιστοποιηθεί η οικονομική ευημερία είναι αναγκαία η συνδυασμένη οικονομική δράση της ιδιωτικής επιχείρησης και του κράτους. Οι Μαρξιστές θεωρούν ότι οι οικονομικές και ιδεολογικές λειτουργίες του κράτους έχουν ως στόχο τη συνοχή και την ενότητα του κεφαλαιοκρατικού κοινωνικού σχηματισμού, ώστε να διασφαλίζεται η αναπαραγωγή των σχέσεων εκμετάλλευσης. Οι υποθέσεις και η ανάλυση των παραπάνω θεωριών αναφορικά με τις οικονομικές λειτουργίες του κράτους αποτελούν το αντικείμενο του μαθήματος της Δημόσιας Οικονομικής.

#### **BA\_199 Πληροφοριακά Συστήματα Διοίκησης**

Παρουσιάζονται οι διαφορετικοί τύποι Πληροφοριακών Συστημάτων Διοίκησης από την οπτική γωνία του σχεδιασμού τους. Περιγράφονται μεθοδολογίες ανάπτυξης Πληροφοριακών Συστημάτων Διοίκησης με σκοπό την διαχείριση των επιχειρηματικών πόρων/πληροφοριών μέσα σε ένα ενιαίο σύστημα σχέσεων μεταξύ επιχειρήσεων, υπαλλήλων, πελατών, προμηθευτών και συνεργατών.

#### **BA\_204 Στρατηγικό Μάρκετινγκ**

Θέματα που καλύπτονται από το μάθημα είναι: (α) Η διαμόρφωση και η υλοποίηση στρατηγικής μάρκετινγκ, το πρόγραμμα μάρκετινγκ, ανάλυση ευκαιριών, τμηματοποίηση, τοποθέτηση και εναλλακτικές στρατηγικές μάρκετινγκ ανάλογα με την υπάρχουσα κατάσταση της αγοράς και τον κλάδο δραστηριότητας. (β) Ο στρατηγικός ρόλος των δικτύων διανομής και

η ανάπτυξη νέων αγορών και στρατηγικών ανάπτυξης. (γ) Στοιχεία μάρκετινγκ προμηθειών επιχειρήσεων και οργανισμών (βιομηχανικού μάρκετινγκ) και (δ) Το μάρκετινγκ σχέσεων ως κλειδί για το κτίσιμο ενεργητικών (proactive) στρατηγικών ανάπτυξης, πώς ορίζεται, ποιες είναι οι συνισταμένες του, ταίριασμα τύπων (έντασης) μάρκετινγκ σχέσεων με τύπους επιχειρηματικής κουλτούρας, επίδραση του επί της εταιρικής απόδοσης.

#### **BA\_207 Τεχνικές Ανάλυσης Διοικητικών Αποφάσεων**

Το μάθημα αυτό ουσιαστικά είναι συνέχεια του μαθήματος «Επιχειρησιακή Έρευνα» του Ε' εξαμήνου. Σκοπός του είναι να παρουσιάσει στους φοιτητές περισσότερες τεχνικές της Διοικητικής Επιστήμης, πέραν του Γραμμικού Προγραμματισμού, για τη λήψη αποφάσεων σε πολύπλοκα επιχειρησιακά προβλήματα. Επίσης, σκοπός του μαθήματος είναι να παρουσιάσει τη σχέση των διαφόρων αυτών τεχνικών και να καταδείξει ότι οι τεχνικές αυτές συνιστούν μία ολοκληρωμένη μεθοδολογία προσέγγισης πραγματικών προβλημάτων.

#### **BA\_209 Διαχείριση Χαρτοφυλακίου (Επιλογής)**

Σκοπός του μαθήματος είναι να εισάγει τον φοιτητή στις έννοιες του κινδύνου και της απόδοσης, της διαφοροποίησης του κινδύνου καθώς και στην επιλογή και αξιολόγηση αποτελεσματικών χαρτοφυλακίων.

#### **BA\_212 Εισαγωγή στον Τουρισμό και την Τουριστική Οικονομία (Επιλογής)**

Σκοπός του μαθήματος είναι η κατανόηση του τρόπου που λειτουργεί η τουριστική αγορά, των οικονομικών και κοινωνικών επιπτώσεων που επιφέρει ο τουρισμός σε έναν τόπο καθώς και της σημασίας που έχει ο τουρισμός για την ελληνική οικονομία.

#### **BA\_216 Ηλεκτρονική Διακυβέρνηση (Επιλογής)**

Στο μάθημα αυτό συζητείται η αξιοποίηση των νέων τεχνολογιών στη δημόσια διοίκηση σε συνδυασμό με οργανωτικές αλλαγές και την ανάπτυξη νέων δεξιοτήτων έτσι ώστε να βελτιωθεί η παροχή δημόσιων υπηρεσιών και να ενισχυθούν οι δημοκρατικές διαδικασίες, προς όφελος του πολίτη, σε συνδυασμό με τις Ευρωπαϊκές, εθνικές, και διεθνείς πολιτικές. Εξετάζονται, επίσης, οι λεπτομέρειες υλοποίησης και λειτουργίας μερικών από τα πιο σημαντικά συστήματα ηλεκτρονικής διακυβέρνησης: συστήματα ηλεκτρονικής ψηφοφορίας (eVoting), συστήματα ηλεκτρονικής και συστήματα ηλεκτρονικής υγείας (eHealth) και ηλεκτρονικής δικαιοσύνης (eJustice). Τέλος, συζητούνται τα κυριότερα ζητήματα ασφάλειας και προστασίας προσωπικών δεδομένων των πολιτών κατά τη χρήση των συστημάτων ηλεκτρονικής διακυβέρνησης.

#### **BA\_225 Επιχειρησιακή Στρατηγική II**

Η ύλη του μαθήματος αποτελεί συνέχεια της Επιχειρησιακής Στρατηγικής I και στοχεύει να εμβαθύνει στις επιχειρηματικές στρατηγικές που είναι διαθέσιμες για μία εταιρία, καθώς και στους τρόπους υλοποίησής τους. Καλύπτονται οι διάφορες στρατηγικές ανάπτυξης και εξυγίανσης, ενώ δίνεται έμφαση στη στρατηγική διεθνοποίησης. Επιπλέον, παρουσιάζονται ιδιαίτερα θέματα επιχειρηματικής ανάπτυξης μέσω εξαγορών και συγχωνεύσεων, καθώς και μέσω στρατηγικών συμμαχιών. Η αντίστοιχη θεωρία συμπληρώνεται με την παρουσίαση συγκεκριμένων μελετών περίπτωσης από τον ελληνικό και διεθνή χώρο, παρέχοντας στο φοιτητή τη δυνατότητα για συμμετοχή και ανάπτυξη κριτικής σκέψης. Το μάθημα ολοκληρώνεται με τη δημιουργία ενός επιχειρηματικού σχεδίου από τους διδασκόμενους, κάνοντας χρήση των γνώσεων που έχουν συσσωρεύσει κατά τη διάρκεια του έτους.

Πίνακας 6.11: 6ο εξάμηνο Μαθήματα κορμού (υποχρεωτικά)

Τίτλος μαθήματος	Ώρες			Τμήματα	Ανάθεση ή Συνδιδασκαλία
	Π	Φ	Ε		
BA_197 Δημόσια Οικονομική	2	1			Οικονομάκης Γεώργιος
BA_199 Πληροφοριακά Συστήματα Διοίκησης	2		1x4		Βουτσινάς Βασίλειος
BA_204 Στρατηγικό Μάρκετινγκ	3				Καραγιάννη Δέσποινα
BA_207 Τεχνικές Ανάλυσης Διοικητικών Αποφάσεων	3		1x2		Γιαννίκος Ιωάννης
BA_225 Επιχειρησιακή Στρατηγική II	3				Μυλώνη Βαρβάρα

Πίνακας 6.12: 6ο εξάμηνο μαθήματα επιλογής

Τίτλος μαθήματος	Ώρες			Τμήματα	Ανάθεση ή Συνδιδασκαλία
	Π	Φ	Ε		
BA_140 Αναδιοργάνωση Επιχειρήσεων	3				Γεωργόπουλος Αντώνιος
BA_143 Διαχείριση Ανθρώπινων Πόρων	3				Μαρούδας Λεωνίδας
BA_207 Τεχνικές Ανάλυσης Διοικητικών Αποφάσεων	3		1x2		Γιαννίκος Ιωάννης
BA_209 Διαχείριση Χαρτοφυλακίου	3				Ανδρουλάκης Γεώργιος
BA_212 Εισαγωγή στον Τουρισμό και στην Τουριστική Οικονομία	3				Κούτουλας Δημήτριος
BA_216 Ηλεκτρονική Διακυβέρνηση	2	1			Σταματίου Ιωάννης
BA_ERA ERASMUS Ελεύθερης Επιλογής					

Πίνακας 6.13: 6ο εξάμηνο Μαθήματα προαιρετικά

Τίτλος μαθήματος	Ώρες			Τμήματα	Ανάθεση ή Συνδιδασκαλία
	Π	Φ	Ε		
BA_ERA ERASMUS Πρακτική Άσκηση					



### 6.3.7 Μαθήματα Δ έτους χειμερινού εξαμήνου

#### **BA\_102 Διεθνής Διοίκηση (Επιλογής)**

Ο κύριος στόχος του μαθήματος είναι να παρουσιάσει και να αναλύσει αφενός μεν τις βασικές συνιστώσες της διεθνούς επιχείρησης στα πλαίσια της αύξουσας διεθνοποίησης των οικονομικών δραστηριοτήτων, καθώς και τις επιδράσεις των πολιτιστικών αξιών στις διοικητικές λειτουργίες, αφετέρου δε τις σύγχρονες θεωρίες και πρακτικές της διαπολιτισμικής διοίκησης και της διεθνούς διαχείρισης των ανθρώπινων πόρων. Λόγω του πολυδιάστατου και διεπιστημονικού χαρακτήρα του συγκεκριμένου διδακτικού αντικειμένου, δόθηκε έμφαση στην ανάλυση των κύριων παραμέτρων της διοίκησης των πολιτιστικών διαφοροποιήσεων και του φάσματος των πρακτικών ενεργειών που απαιτούνται για την αποτελεσματική λειτουργία μιας επιχείρησης στο διεθνές περιβάλλον.

#### **BA\_133 Διοίκηση Παραγωγής και Εφοδιαστικής (Logistics)**

Το μάθημα εστιάζεται στη μελέτη και ποσοτική ανάλυση των προβλημάτων που αναφύονται κατά μήκος μιας εφοδιαστικής αλυσίδας από το στάδιο της προμήθειας των πρώτων υλών μέχρι την παραγωγή των τελικών προϊόντων και υπηρεσιών και τη διανομή τους στα σημεία τελικής ζήτησης (πελάτες). Η ενοποίηση και ο έλεγχος των διαδικασιών που σχετίζονται με τη ροή υλικών και πληροφοριών από το αρχικό στάδιο των πρώτων υλών μέχρι την παραλαβή των τελικών προϊόντων από τον πελάτη αποτελεί αυτό που είναι γνωστό σήμερα ως Διοίκηση Εφοδιαστικής Αλυσίδας. Τα θέματα που καλύπτονται είναι τα εξής: Κατανοώντας την εφοδιαστική αλυσίδα. Αποφάσεις εφοδιαστικής, Μεταφορές και σχεδίαση δικτύων εφοδιαστικής. Δρομολόγηση και χρονικός προγραμματισμός στις μεταφορές. Εφοδιαστική και ηλεκτρονικό εμπόριο. Διαχείριση αποθεμάτων. Συγκεντρωτικός προγραμματισμός παραγωγής. Προγραμματισμός απαιτούμενων υλικών (MRP). Ολοκληρωμένα συστήματα διαχείρισης εφοδιαστικής αλυσίδας (MRPII και ERP). Χρονικός προγραμματισμός παραγωγής. Ανάλυση περιπτώσεων (case studies) στα παραπάνω θέματα.

#### **BA\_134 Διοίκηση Συγκρούσεων (Επιλογής)**

Σκοπός του μαθήματος είναι να παρουσιάσει στους φοιτητές την έννοια της σύγκρουσης στο πλαίσιο της οργάνωσης και το περιεχόμενο της Διοίκησης Συγκρούσεων (τύποι συγκρούσεων, προσδιοριστικοί παράγοντες, συλ διοίκησης). Επίσης, θα αναλυθεί η σημασία της Συναισθηματικής Νοημοσύνης για τη Διοίκηση των Συγκρούσεων και την αποτελεσματική Λειτουργία των εργασιακών ομάδων ειδικότερα στο πλαίσιο των οργανωσιακών αλλαγών.

#### **BA\_147 Μέθοδοι Έρευνας Αγοράς (Επιλογής)**

Το μάθημα αυτό διδάσκει, σε προπτυχιακό επίπεδο, τις βασικές προσεγγίσεις και μέθοδοι στην έρευνα αγοράς και ειδικότερα από την πλευρά του μάρκετινγκ μάντζερ. Το μάθημα παρέχει μια αναλυτική παρουσίαση των διαδικασιών Όλες οι εταιρίες συλλέγουν πληροφορίες για να αναπτύξουν νέα προϊόντα (αγαθά και υπηρεσίες) και να αναπτύξουν τις κατάλληλες μεθόδους προώθησης. Αυτό το μάθημα εστιάζεται στο ρόλο της έρευνας αγοράς σ' αυτή την διαδικασία. Οι μέθοδοι έρευνας και οι τεχνικές σχετίζονται με την χρήση των δευτερογενών πηγών και των πρωτογενών πηγών πληροφόρησης, οι οποίες συζητούνται και εφαρμόζονται. Παράλληλα, στο μάθημα αυτό διδάσκεται η μεθοδολογία της βασικής έρευνας, ανεξάρτητα από το αντικείμενο έρευνας. Διδάσκονται οι σύγχρονες μέθοδοι έρευνας, έρευνα στο διαδίκτυο, εργαλεία έρευνας, ανάλυση δεδομένων με στατιστικά πακέτα (π.χ. SPSS). Έμφαση δίνεται στην ανάπτυξη μιας πρωτότυπης έρευνας αγοράς από τους φοιτητές, οι οποίοι χωρίζονται σε ομάδες.

#### **BA\_149 Διεθνικές Επιχειρήσεις (Επιλογής)**

Σκοπός του μαθήματος είναι να παρουσιάσει στους φοιτητές τις στρατηγικές και πολιτικές των πολυεθνικών επιχειρήσεων. Ειδικότερα, το μάθημα στοχεύει να αναδείξει θεωρητικές

προεκτάσεις και εμπειρικές εφαρμογές της διεθνοποίησης των επιχειρήσεων. Τέτοιου είδους θέματα είναι οι μορφές εισόδου σε μια ξένη αγορά, τα κίνητρα επένδυσης στην αγορά αυτή, οι όροι επιβίωσης των θυγατρικών μονάδων των πολυεθνικών εταιριών, οι διασυνοριακές στρατηγικές συμμαχίες, και το ενδοεταιρικό εμπόριο.

#### **BA\_154 Συστήματα Υποστήριξης Δορυφόρων Λογαριασμών (Επιλογής)**

Η εξοικείωση του φοιτητή στον τρόπο οικονομικής αντιμετώπισης, μέτρησης του οικονομικού αποτελέσματος και της εν γένει λειτουργίας μίας εθνικής οικονομίας με βάση τους κανόνες που ισχύουν διεθνώς περί του Συστήματος των Εθνικών Λογαριασμών.

Η εμπάθυσή του σε ζητήματα ολοκληρωμένης αντιμετώπισης συγκεκριμένων κοινωνικο-οικονομικών πεδίων που δεν μπορούν να προσεγγισθούν ολοκληρωμένα με τις αρχές του ΣΕΛ και για τα οποία αναπτύσσονται εξειδικευμένοι λογαριασμοί του Εθνικού Συστήματος Λογαριασμών, οι Δορυφόροι Λογαριασμοί, οι οποίοι βρίσκονται σε συνάφεια με το κεντρικό πλαίσιο του ΣΕΛ αλλά επιτρέπονται διάφοροι βαθμοί ελευθερίας.

Η χρήση σύγχρονων τεχνολογιών για την ανάλυση, παρουσίαση, αξιοποίηση της πληροφορίας και εξαγωγή άμεσων αποτελεσμάτων και συμπερασμάτων από την πληθώρα των δεδομένων στον Δορυφόρο Λογαριασμό Τουρισμού ως χαρακτηριστική μελέτη περίπτωσης ΔΛ.

#### **BA\_169 Διοίκηση Τουριστικών Οργανισμών (Επιλογής)**

Σκοπός του μαθήματος είναι η κατανόηση του τρόπου που λειτουργούν σημαντικοί τουριστικοί οργανισμοί τόσο του ιδιωτικού τομέα (οι tour operators) όσο του δημοσίου (οι οργανισμοί τύπου DMOs – Destination Management/Marketing Organisations) και η εξοικείωση των φοιτητών με κρίσιμες πτυχές της διοίκησης αυτών.

#### **BA\_174 Χρηματοοικονομική Οικονομετρία**

Ο σκοπός του μαθήματος είναι να εισάγει τον φοιτητή στην έννοια της υποδειγματοποίησης ενός χρηματο(οικονομικού) φαινομένου και να τον εφοδιάσει με οικονομετρικές τεχνικές και υποδείγματα που θα τον βοηθήσουν στη μελέτη και πρόβλεψη οικονομικών και χρηματοοικονομικών αποφάσεων.

#### **BA\_189 Τεχνολογίες Διαδικτύου (Επιλογής)**

Σκοπός αυτού του μαθήματος είναι να παρουσιάσει στον φοιτητή τις βασικές τεχνολογίες που αφορούν στο Διαδίκτυο (Internet) και αποτελούν την βάση για ανάπτυξη εφαρμογών ηλεκτρονικού εμπορίου.

#### **BA\_201 Πολιτική Οικονομία**

Η Οικονομική Επιστήμη, όπως και οι άλλες κοινωνικές επιστήμες, δεν αποτελεί ένα ενοποιημένο θεωρητικό σύστημα, κατ' αντιστοιχία με τις φυσικές επιστήμες ή τα μαθηματικά. Αντίθετα διαμορφώνονται στο εσωτερικό της διαφορετικές (και κατά κανόνα αντιμαχόμενες) θεωρητικές Σχολές, που κάθε μία οικοδομείται σε αναφορά με ένα ξεχωριστό θεωρητικό αντικείμενο και ένα ιδιαίτερο σύστημα εννοιών. Αυτήν την επιστημονική επίγνωση έρχεται να αναπτύξει στους φοιτητές το μάθημα της Πολιτικής Οικονομίας.

#### **BA\_213 Διοίκηση Ξενοδοχείων (Επιλογής)**

Σκοπός του μαθήματος είναι η κατανόηση των χαρακτηριστικών και της τυπολογίας των ξενοδοχειακών επιχειρήσεων, των βασικών αρχών της ξενοδοχειακής διοίκησης καθώς και της σημασίας που έχει ο ξενοδοχειακός κλάδος για την ελληνική οικονομία.

#### **BA\_220 Βιομηχανικό Μάρκετινγκ & Οργάνωση Δυναμικού Πωλήσεων (Επιλογής)**

Το μάθημα αφορά 1) την ανάλυση της στρατηγικής αγορών και προμηθειών των επιχειρήσεων, δηλαδή αυτών που έχουν ως αγορά-στόχο μεγάλους πελάτες-εταιρίες, και 2) την

παρουσίαση του ρόλου και της διαδικασίας των πωλήσεων στο μάρκετινγκ και στην βιωσιμότητα της επιχείρησης. Ειδικότερα ασχολείται με την σύγχρονες στρατηγικές μάρκετινγκ προσανατολισμού στην αγορά, στρατηγικών συμμαχιών και μακροχρονίων σχέσεων για ανάπτυξη και διατηρησιμότητα των πελατών μεγάλων λογαριασμών (χονδρική πώληση σε επιχειρήσεις και οργανισμούς), τα κριτήρια και την διαδικασία αγοράς, το κέντρο αγοραστικής απόφασης μεγάλων πελατών και τις πηγές πληροφόρησης και προβολής αυτών των επιχειρήσεων (business-to-business). Επίσης, μελετά τους τύπους αγοράς και τύπους πωλητών, τα στάδια της βιομηχανικής πώλησης, την διοίκηση (στρατολόγηση, εκπαίδευση, υποκίνηση, αξιολόγηση, αμοιβές) πωλητών, τους τύπους πωλήσεων (π.χ. σχεσιακή προσέγγιση στην πώληση), καθώς και μοντέλα υποκίνησης και απόδοσης των πωλητών. Οι εισηγήσεις θα καλύψουν σύγχρονα μοντέλα και τεχνικές των πωλήσεων και της διοίκησης πωλητών. Το μάθημα απαιτεί τόσο θεωρητική, όσο και ποσοτική ανάλυση στις περισσότερες περιπτώσεις. Γι' αυτό απαιτούνται γνώσεις τόσο της οργανωσιακής συμπεριφοράς, όσο και της οριακής μικροοικονομικής ανάλυσης και της εφαρμοσμένης στατιστικής.

#### **BA\_221 Διοίκηση Μη Κερδοσκοπικών Οργανισμών & Κοινωνικών Συνεταιριστικών Επιχειρήσεων (Επιλογής)**

Το μάθημα αυτό εστιάζει σε διοικητικά ζητήματα που απασχολούν μη κερδοσκοπικούς οργανισμούς και κοινωνικές συνεταιριστικές επιχειρήσεις, όπως πολιτιστικά ιδρύματα, οργανισμούς παροχής κοινωνικών υπηρεσιών, πολιτιστικούς και αθλητικούς συλλόγους, ομοσπονδίες, διεθνείς ΜΚΟ, κοινωνικές συνεταιριστικές επιχειρήσεις ένταξης και φροντίδας κλπ. Η διαδικασία σύστασης αυτών των μορφών οργάνωσης, η λειτουργία της γενικής συνέλευσης και των διοικητικών συμβουλίων και επιτροπών, ο στρατηγικός προγραμματισμός και τα συστήματα αποφάσεων, η εξεύρεση πόρων, η διοίκηση εθελοντών, το μάρκετινγκ, και η αποτελεσματικότητα, αποτελούν ένα δείγμα ενδεικτικών θεμάτων που θα αναλυθούν στο μάθημα αυτό με την βοήθεια εργασιών και μελετών περίπτωσης.

#### **BA\_222 Διοργάνωση Πολιτιστικών & Αθλητικών Γεγονότων (Επιλογής)**

Οι επιμέρους στόχοι του μαθήματος είναι να :

- παρέχει συστηματική μελέτη των διαφόρων ειδών γεγονότων, όσον αφορά στο σχεδιασμό, την διαχείριση και το μάρκετινγκ,
- προάγει τον επαγγελματισμό στη διαχείριση των γεγονότων, αναδεικνύοντας την υπάρχουσα διοικητική γνώση, μεθοδολογία αλλά και ηθική στο συγκεκριμένο θέμα,
- αναδειξεί τις διαφορές μεταξύ μεγάλων επιχειρηματικών, πολιτιστικών και αθλητικών γεγονότων και ειδικών μη-κερδοσκοπικών γεγονότων, καθώς και τις ιδιαίτερες ανάγκες αυτών σε οργάνωση και διαχείριση,
- εμβαθύνει σε ειδικότερα θέματα σχεδιασμού και διαχείρισης της συνολικής εμπειρίας από την συμμετοχή των ατόμων σε κάθε είδους γεγονότα.

#### **BA\_226 Ειδικά Θέματα Πολιτικής Οικονομίας και Ποσοπική Ανάλυση (Επιλογής)**

Η μαθησιακή εμβάθυνση σε πλευρές της πολιτικής οικονομίας με έμφαση στα ζητήματα της θεωρίας των οικονομικών κρίσεων και ο συνδυασμός της πολιτικής οικονομίας με τα αναγκαία ποσοτικά ερευνητικά εργαλεία.

#### **BA\_227 Δίκαιο Επιχειρήσεων και Αξιογράφων (Επιλογής)**

Το μάθημα αποσκοπεί στην παροχή βασικών γνώσεων στους φοιτητές σχετικά με θεσμικά ζητήματα οργάνωσης των επιχειρήσεων και ρυθμίσεις των εμπορικών και οικονομικών συναλλαγών. Στο σύγχρονο οικονομικό περιβάλλον, το δίκαιο των επιχειρήσεων διαδραματίζει καθοριστικό ρόλο για την κατανόηση βασικών νομικών κανόνων οργάνωσης και λειτουργίας των εταιρειών, ιδίως των ανωνύμων εταιρειών και των εταιρειών περιορισμένης ευθύνης, από την άποψη του ρυθμιστικού πλαισίου εσωτερικής οργάνωσης και λειτουργίας και των εξωτερικών σχέσεων με τρίτους. Στο πλαίσιο αυτό εντάσσονται και οι βασικές ρυθμίσεις του

Πίνακας 6.14: 7ο εξάμηνο μαθήματα κορμού (υποχρεωτικά)

Τίτλος μαθήματος	Ώρες			Τμήματα	Ανάθεση ή Συνδιδασκαλία
	Π	Φ	Ε		
BA_133 Διοίκηση Παραγωγής και Εφοδιαστικής (Logistics)	3				Νεάρχου Ανδρέας
BA_174 Χρηματοοικονομική Οικονομετρία	2		1		Τσαγκανός Αθανάσιος
BA_201 Πολιτική Οικονομία	3				Οικονομάκης Γεώργιος

δικαίου των αξιογράφων, ιδίως της επιταγής και της συναλλαγματικής, λόγω της σημασίας τους για τη λειτουργία της αγοράς και των εμπορικών συναλλαγών.

### 6.3.8 Μαθήματα Δ έτους εαρινού εξαμήνου

#### BA\_141 Προσομοίωση Επιχειρηματικών Διαδικασιών (Επιλογής)

Σκοπός του μαθήματος είναι να παρουσιάσει στους φοιτητές την τεχνική της προσομοίωσης στα πλαίσια των σύγχρονων επιχειρήσεων και οργανισμών. Οι φοιτητές θα εξοικειωθούν με τη διαδικασία κατασκευής ενός πειραματικού μοντέλου, το οποίο μιμείται ένα πραγματικό σύστημα στις λειτουργίες που μας ενδιαφέρουν, και τη διεξαγωγή πειραμάτων με σκοπό την κατανόηση της συμπεριφοράς του πραγματικού συστήματος και τη βελτίωσή του. Στην περίπτωση μας το πειραματικό μοντέλο σχεδιάζεται και υλοποιείται στον υπολογιστή με τη βοήθεια ειδικών πακέτων. Στα πλαίσια του μαθήματος θα χρησιμοποιηθεί το πακέτο EXTEND.

#### BA\_176 Ολοκληρωμένη Επικοινωνία Μάρκετινγκ (Επιλογής)

Σκοπός του μαθήματος είναι να προσφέρει στους φοιτητές εξειδικευμένες γνώσεις γύρω από την λειτουργία της επικοινωνίας μάρκετινγκ επικεντρώνοντας στη διαφήμιση και τις δημόσιες σχέσεις.

#### BA\_205 Εργατικό Δίκαιο & Εργασιακές Σχέσεις (Επιλογής)

Σκοπός του μαθήματος είναι να κατανοήσουν οι φοιτητές το εννοιολογικό υπόβαθρο και το βασικό θεσμικό και νομοθετικό πλαίσιο του εργατικού δικαίου και των εργασιακών σχέσεων. Η κατανόηση των ιδιαιτεροτήτων του εργατικού δικαίου ,και ιδίως της ατομικής σύμβασης εξαρτημένης εργασίας, συνδέεται με την ανθρώπινη εργασία και τα δικαιώματα και τις υποχρεώσεις του εργαζόμενου ως πυρήνα του εργατικού δικαίου, που εξετάζονται με γνώμονα την αξιοπρέπεια και την προσωπικότητά του, καθώς και τις συνταγματικά κατοχυρωμένες συνδικαλιστικές ελευθερίες και δικαιώματα.

#### BA\_211 Θεωρία Παιγνίων

Οι στρατηγικές επιλογές μιας εταιρίας επηρεάζονται από τις ενέργειες των ανταγωνιστών της, οι οποίοι με την σειρά τους λαμβάνουν υπόψη τους τις πιθανές κινήσεις των αντιπάλων τους προκειμένου να καθορίσουν τις δικές τους κινήσεις. Τέτοιες αλληλεπιδράσεις μεταξύ ανταγωνιστών στη λήψη στρατηγικών αποφάσεων παρατηρούνται συχνά στον κόσμο των επιχειρήσεων, τόσο μεταξύ ανταγωνιστικών εταιριών όσο και μεταξύ στελεχών της ίδιας εταιρείας. Η Θεωρία Παιγνίων (Game Theory) μελετά τέτοιες καταστάσεις και βοηθά στην καλύτερη κατανόηση των παραμέτρων που καθορίζουν την ανταγωνιστική συμπεριφορά. Σκοπός του μαθήματος είναι η παρουσίαση στους φοιτητές των βασικών μοντέλων και αποτελεσμάτων της Θεωρίας παιγνίων για τις πιο σημαντικές κατηγορίες παιγνίων.

Πίνακας 6.15: 7ο εξάμηνο μαθήματα επιλογής

Τίτλος μαθήματος	Ώρες			Τμήματα	Ανάθεση ή Συνδιδασκαλία
	Π	Φ	Ε		
BA_102 Διεθνής Διοίκηση	3				Λεωνίδας Μαρούδας
BA_134 Διοίκηση Συγκρούσεων	3				Πολυχρονίου Παναγιώτης
BA_147 Μέθοδοι Έρευνας Αγοράς	3				Καραγιάννη Δέσποινα
BA_149 Διεθνικές Επιχειρήσεις	3				Μυλώνη Βαρβάρα
BA_154 Συστήματα Υποστήριξης Δορυφόρων Λογαριασμών	3				Γιαννόπουλος Νικόλαος
BA_169 Διοίκηση Τουριστικών Οργανισμών	3				Κούτουλας Δημήτριος
BA_189 Τεχνολογίες Διαδικτύου	3				Λαζαρίνης Φώτιος
BA_213 Διοίκηση Ξενοδοχείων	3				Κούτουλας Δημήτριος
BA_220 Βιομηχανικό Μάρκετινγκ & Οργάνωση Δυναμικού Πωλήσεων	3				Καραγιάννη Δέσποινα
BA_221 Διοίκηση Μη Κερδοσκοπικών Οργανισμών & Κοινωνικών Συνεταιριστικών Επιχειρήσεων	3				(δε θα διδαχθεί το ακαδ. Έτος 2016-17)
BA_222 Διοργάνωση Πολιτιστικών & Αθλητικών Γεγονότων	3				Παπαδημητρίου Δήμητρα
BA_226 Ειδικά Θέματα Πολιτικής Οικονομίας και Ποσοτική Ανάλυση	3				Οικονομάκης Γεώργιος Ανδρουλάκης Γεώργιος
BA_227 Δίκαιο επιχειρήσεων και αξιογράφων	3				Τσενέ Χρυσούλα
BA_290 Πτυχιακή Εργασία I					Επιλέγεται ο επιβλέπων καθηγητής από το φοιτητή
BA_ERA ERASMUS Ελεύθερης Επιλογής					

**BA\_214 Αθλητική Διοίκηση (Επιλογής)**

Οι στόχοι του μαθήματος είναι :

- Η παρουσίαση και ανάλυση της εγχώριας και διεθνής αγοράς που σχετίζεται με τον αθλητισμό (επαγγελματικό και ερασιτεχνικό), την άσκηση (ιδιωτική, δημοτική) και την αναψυχή, καθώς και των υπηρεσιών που απορρέουν από την συνέργεια του αθλητισμού με τον τουρισμό (αθλητικό τουρισμό), υγεία (προαγωγή δημόσιας υγείας και άσκηση, εργασιακός αθλητισμός) και με το πολιτισμό (αθλητικά γεγονότα, πολιτιστικές υποδομές/υπηρεσίες με αθλητικό ενδιαφέρον).
- η εφαρμογή των θεμελιωδών λειτουργιών της διοίκησης στις αθλητικές επιχειρήσεις και οργανισμούς.
- η κατανόηση της καταναλωτικής συμπεριφοράς που σχετίζεται με τις αθλητικές υπηρεσίες, και προγράμματα.
- η κατανόηση του σημαντικού ρόλου των διοικητικών αποφάσεων στην ανάπτυξη του αθλητισμού ως έναν από τους ισχυρότερους, σε διεθνές επίπεδο, κοινωνικούς και οικονομικούς θεσμούς.

**BA\_218 Ηλεκτρονικό Εμπόριο, Σχεδιασμός Επιχειρηματικής Στρατηγικής και Ασφάλεια Συναλλαγών**

Το μάθημα αναπτύσσεται σε δύο μεγάλες ενότητες. Η πρώτη ενότητα αφορά την μελέτη των στρατηγικών μάρκετινγκ και τα χαρακτηριστικά των αγοραστών σε ηλεκτρονικά περιβάλλοντα, την μεγιστοποίηση και αξιολόγηση της απόδοσης του ηλεκτρονικού επιχειρείν. Πιο συγκεκριμένα αυτή η ενότητα επιχειρεί να συνδέσει τις στρατηγικές μάρκετινγκ της σύγχρονης επιχείρησης με τις δυνατότητες των ηλεκτρονικών επιχειρηματικών εφαρμογών. Η δεύτερη ενότητα αφορά την μελέτη της ασφάλειας ηλεκτρονικών συναλλαγών και πληροφοριακών συστημάτων υποστήριξής τους.

**BA\_219 Συμπεριφορά Καταναλωτή (Επιλογής)**

Το μάθημα παρέχει στους φοιτητές τις θεωρητικές γνώσεις της Συμπεριφοράς του Καταναλωτή, τις οποίες συνδέει με πρακτικές εφαρμογές στη στρατηγική του marketing.

**BA\_223 Ειδικά Θέματα Διοίκησης Λειτουργιών (Επιλογής)**

Σκοπός του μαθήματος είναι η εμβάθυνση των γνώσεων των φοιτητών μέσω πρακτικών ασκήσεων και ανάλυσης περιπτώσεων (case studies) σε επιλεγμένα θέματα που αφορούν τη διοίκηση της παραγωγής και διανομής προϊόντων και υπηρεσιών. Έμφαση θα δοθεί στις εξής περιοχές λήψης απόφασης: Διοίκηση έργων. Χωροταξικός σχεδιασμός εγκαταστάσεων. Χρονικός προγραμματισμός παραγωγής. Χρονικός προγραμματισμός σε συστήματα υπηρεσιών. Προβλήματα μεταφοράς και διανομής. Λιτή παραγωγή και παραγωγή Just-in-Time (JIT). Συντήρηση και αξιοπιστία. Μέτρηση εργασίας.

**BA\_228 Το Ρυθμιστικό Πλαίσιο της Κεφαλαιαγοράς και της Εταιρικής Διακυβέρνησης (Επιλογής)**

Το δίκαιο της κεφαλαιαγοράς αποτελεί βασικό πυλώνα του σύγχρονου χρηματοπιστωτικού συστήματος σε εσωτερικό και διεθνές επίπεδο ,που επιβάλλει την κατανόηση βασικών ρυθμιστικών θεμάτων λειτουργίας και εποπτείας της κεφαλαιαγοράς. Περαιτέρω, η πρόσφατη οικονομική κρίση που ξέσπασε στο διεθνές χρηματοπιστωτικό σύστημα συνδέεται με την ανάλυση των ζητημάτων εταιρικής διακυβέρνησης ως σύστημα ρυθμιστικών κανόνων διοίκησης και ελέγχου των εισηγμένων ανωνύμων εταιρειών. Βασικός σκοπός του μαθήματος είναι η παροχή γνώσεων στους φοιτητές σχετικά με τα εξής θεσμικά ζητήματα : βασικοί άξονες του ρυθμιστικού και νομοθετικού πλαισίου λειτουργίας των αγορών χρηματοπιστωτικών μέσων στην ελληνική έννομη τάξη, διαδικασία και προϋποθέσεις εισαγωγής των ανωνύμων εταιρειών σε οργανωμένη αγορά, μηχανισμοί και προβληματική αποτελεσματικής προστασίας των επενδυτών, καθώς και βασικές πτυχές του ρυθμιστικού πλαισίου της εταιρικής διακυβέρνησης, ως σύστημα διοίκησης και λειτουργίας των εισηγμένων ανωνύμων εταιρειών,

Πίνακας 6.16: 8ο εξάμηνο μαθήματα υποχρεωτικά κατ' επιλογής

Τίτλος μαθήματος	Ώρες			Τμήματα	Ανάθεση ή Συνδιδασκαλία
	Π	Φ	Ε		
BA_211 Θεωρία Παιγνίων	3				Πέππας Παύλος
BA_218 Ηλεκτρονικό Εμπόριο, Σχεδιασμός Επιχειρηματικής Στρατηγικής & Ασφάλεια Συναλλαγών	3				Σταματίου Ιωάννης Καραγιάννη Δέσποινα

με αναφορά σε σύγχρονα ζητήματα αποτελεσματικής εφαρμογής των συστημάτων εταιρικής διακυβέρνησης και των Κωδίκων Εταιρικής Διακυβέρνησης.

#### **Θεωρία και Πολιτική Διεθνούς Εμπορίου (Επιλογής από άλλο Τμήμα)**

(ΠΡΟΣΦΕΡΕΤΑΙ ΑΠΟ ΑΛΛΟ ΤΜΗΜΑ)

#### **Οικονομικά Θέματα της Καινοτομίας και Τεχνολογίας (Επιλογής από άλλο Τμήμα)**

(ΠΡΟΣΦΕΡΕΤΑΙ ΑΠΟ ΑΛΛΟ ΤΜΗΜΑ)

### **6.3.9 Μαθήματα Erasmus+**

Το Τμήμα Διοίκησης Επιχειρήσεων σε συνεργασία με το Οικονομικό Τμήμα του Πανεπιστημίου Πατρών παρέχει τα παρακάτω μαθήματα στους φοιτητές που επισκέπτονται το Πανεπιστήμιο Πατρών με το πρόγραμμα Erasmus.

#### **Advanced Academic Business English**

This is the fifth semester of Business English taught in this department and the main aim is to develop further academic study skills. More specifically students are expected to develop a) effective reading strategies of academic texts, b) written production of academic texts following the acceptable conventions, c) skills enabling them to research a topic, synthesise information from different sources and make an oral presentation.

#### **Conflict Management**

The aim of the course is to present organizational conflict and Conflict Management content (conflict types, defining factors, management styles). Moreover, Emotional Intelligence dimensions will be analyzed in relation to Conflict Management and Team/Group effectiveness giving emphasis on organizational changes.

#### **Cultural & Sports Event Management**

The bidding and staging of cultural and sports events present one of the strategic directions of cities exploiting growth opportunities in services including tourism. This course offers an introduction to the existing knowledge on bidding, planning, marketing, management and evaluation of cultural and sports events. The course explores the theories and applied knowledge relevant to successful event management both for locals and visitors. Lectures will cover a range of events including conventions, sports events, festivals, conferences, small scale promotional events etc.

#### **Economic Policy (Department of Economics)**

The course covers major areas of domestic and international policymaking: fiscal policy, tax policy, income-distribution policy, employment policy, monetary policy, international finance & exchange-rates, growth policies.

Πίνακας 6.17: 8ο εξάμηνο μαθήματα επιλογής

Τίτλος μαθήματος	Ώρες			Τμήματα	Ανάθεση ή Συνδιδασκαλία
	Π	Φ	Ε		
BA_141 Προσομοίωση Επιχειρηματικών Διαδικασιών	3		1		Γιαννίκος Ιωάννης
BA_146 Τραπεζική Ανάλυση και Χρηματοδότηση	3				Γεωργόπουλος Αντώνιος
BA_176 Ολοκληρωμένη Επικοινωνία Μάρκετινγκ	3				Βασιλείου Κωνσταντίνος
BA_205 Εργατικό Δίκαιο & Εργασιακές Σχέσεις	3				Τσενέ Χρυσούλα
BA_211 Θεωρία Παιγνίων	3				Πέππας Παύλος
BA_214 Αθλητική Διοίκηση	3				Παπαδημητρίου Δήμητρα
BA_218 Ηλεκτρονικό Εμπόριο, Σχεδιασμός Επιχειρηματικής Στρατηγικής & Ασφάλεια Συναλλαγών	3				Σταματίου Ιωάννης Καραγιάννη Δέσποινα
BA_219 Συμπεριφορά Καταναλωτή	3				Κομνηνού Μαργαρίτα
BA_223 Ειδικά Θέματα Διοίκησης Λειτουργιών	3				Νεάρχου Ανδρέας
BA_228 Το Ρυθμιστικό Πλαίσιο της Κεφαλαιαγοράς και της Εταιρικής Διακυβέρνησης	3				Τσενέ Χρυσούλα
BA_291 Πτυχιακή Εργασία II					Επιλέγεται ο επιβλέπων καθηγητής από φοιτητή
BA_ERA ERASMUS Ελεύθερης Επιλογής					

Πίνακας 6.18: 8ο εξάμηνο Μαθήματα προαιρετικά

Τίτλος μαθήματος	Ώρες			Τμήματα	Ανάθεση ή Συνδιδασκαλία
	Π	Φ	Ε		
BA_ERA ERASMUS Πρακτική Άσκηση					



**eGovernment**

This course discusses the use of new technologies in public administrations combined with organizational changes and new skills towards improving public services and strengthening democratic processes for the benefit of the citizen, in conjunction with the European, national, and international policies. Also, the course examines the details of implementation and operation of some of the most important eGovernment systems for supporting electronic voting (eVoting), electronic health (eHealth) and electronic justice (eJustice). Finally, the course discusses the main security and privacy issues that arise for citizens from the use of eGovernment systems.

**English IV - Business Communication**

The aim of this course is to build up students' general skills in business communication both written and spoken. The course initially explores essential principles and guidelines of business communication and the purposes the latter serves in the contemporary business environment.

**Financial Econometrics**

The purpose of the course is to enable students understand financial phenomena and their characteristics, model financial phenomena, testing hypothesis of financial theory (Efficiency), apply econometric techniques and forecasting.

**Further Operational Research Techniques in Decision Making**

This course is related to the "Operational Research" course offered in the 5th semester. Its aim is to present additional OR techniques, beyond Linear Programming, for making decisions in complex business environments. In addition, the course aims to demonstrate that these techniques are related to each other and constitute an integrated methodology for addressing realistic problem situations.

**Inferential Statistics & Introduction To Regression Analysis (Department of Economics)**

Estimation methods like the methods of moments, least squares, and maximum likelihood which are among the most popular tools for estimating population parameters will be presented. Different properties of estimators such as unbiasedness, efficiency and consistency will be discussed. There will also be quick presentations of the normal distribution as well as the chisquare, Student's t, and Fisher's F statistics. Sampling with small as well as large samples will be extensively studied by means of confidence intervals and hypothesis testing. Simple linear regression will then be introduced. The least squares method will be analytically studied. Parameters of the linear model will be estimated and confidence intervals as well as hypothesis testing techniques will be presented. The coefficients of determination and correlation will be introduced and goodness-of-fit issues will be discussed. A quick generalization of the results to multivariate regression will also be given.

**Intercultural Business Communication and Cultural Awareness**

The aim of this course is to introduce students to the area of Business culture and covers the main features of intercultural communication. Moreover, it surveys some key cultural dimensions and case studies. The importance of non-verbal communication is emphasized and more specialized vocabulary on business topics is studied.

**International Management**

The aim of the course is to examine essential issues of managing organizations globally. It presents the international environment and its effects on firms, and studies cross-cultural

management. Strategies and the structure of multinational companies are analyzed, with an emphasis on parent-subsidiary relations.

#### **Issues On Digital Economy (Department of Economics)**

The concept of “New Economy”, Tools and techniques in the information economy, Electronic Commerce, On line market places, Virtual economies, The economics of information goods, Internet technologies, User generated content (UGC) and their impact on supply and demand, Social Networks, Digital currencies, Online payment systems.

#### **Labour Economics (Department of Economics)**

Labour supply. Choice between work and leisure. Individual & total labour supply. Institutional framework & labour supply. Demand for labour under different market structures. Migration and occupational mobility of labour. Investment in human capital. Education, training and on the job training. Discrimination in the labour market. Wage differentials. Unemployment. Determinants of income inequalities

#### **Language Awareness and Introduction to Business English I**

The aim of this course is to brush upon students’ varying general English language skills and gradually enhance them (Reading, Writing, Speaking and Listening). Students are also introduced to Business English.

#### **Language Awareness and Introduction to Business English II**

The aim of this course is to enhance students’ general English language skills with an emphasis on more Business English topics (following Language Awareness and Introduction to Business English I)

#### **Mathematical Economics (Department of Economics)**

Introduction. Minima and maxima of multi-variable functions, total differential and second order differential, quadratic forms, the Hessian matrix, convexity (concavity) and quasi-convexity (concavity) of multivariable functions, the envelope theorem, comparative static analysis. Advanced topics in Linear algebra and vectors (B) Static optimization. (B1) Classical programming: the optimization of an objective function subject to equality constraints. The Lagrange method, first and second order conditions, the economic interpretation of Lagrange multipliers, comparative static analysis in classical programming. Applications in economics: utility maximization and ordinary demand functions, expenditure minimization and compensated demand functions, cost minimization and input demand functions. (B2) Nonlinear programming: the optimization of an objective function subject to inequality constraints. Kuhn-Tucker (K-T) conditions. The K-T conditions as necessary and sufficient conditions: the Arrow-Hurwicz-Uzawa (A-H-U) conditions and the sufficient K-T conditions. Quasi concave nonlinear programming: the Arrow-Enthoven conditions. Applications in Economics: “corner” solutions in the utility maximization problem, generalized conditions for cost minimization and profit maximization. (B3) Linear programming (LP): optimization of linear objective functions subject to linear constraints. Duality in linear programming: the primal and the dual LP problem, sensitivity analysis. Methods of solution: the graphical method, the Simplex method. Applications in economics. (C) Dynamic Programming. Introduction to differential equations, differential equations with constant and variable coefficients, qualitative analysis of differential equations (the Phase-Diagram technique). Basic concepts and terminology of the Optimal Control problem. The Maximum Principle (MP) technique: the Lagrange approach and the Hamiltonian function, optimizing conditions in MP problems, the economic interpretation of the co-state (or adjoint) variables, the transversality condition. Optimal control problems of fixed,

---

variable and infinite terminal time. Examples and applications in economics.

**Selected Topics in Operations Management**

The aim of the course is to present to the students selected topics of the operations (production) function of organizations in both manufacturing and services. Topics include: project planning and control, process design, layout design, facility location, sequencing and scheduling

Table 6.19: Erasmus Courses

Course Title	Lecturer	ECTS
Advanced Academic Business English	Vassiliki Rizomilioti	5
Conflict Management	Panagiotis Polychroniou	5
Cultural & Sports Event Management	Dimitra Papadimitriou	5
Economic Policy	Zervoyianni Athina	6
eGovernment	Ioannis Stamatiou	5
English IV - Business Communication	Vassiliki Delli	5
Financial Econometrics	Athanasios Tsagkanos	5
Further Operational Research Techniques in Decision Making	Ioannis Giannikos	5
Inferential Statistics & Introduction To Regression Analysis	Polymenis Athanasse	6
Intercultural Business Communication and Cultural Awareness	Vassiliki Delli	5
International Management	Barbara Myloni	5
Issues On Digital Economy	Tzagarakis Emmanuel Daskalou Victoria	6
Labour Economics	Giannakopoulos Nikolaos	6
Language Awareness and Introduction to Business English I	Vassiliki Delli	5
Language Awareness and Introduction to Business English II	Vassiliki Delli	5
Mathematical Economics	Kounetas Konstantinos	6
Selected Topics in Operations Management	Andreas Nearchou	5



## 7. Διδακτικό Ερευνητικό Προσωπικό (ΔΕΠ)

**Σημείωση 7.1 — Διδακτικό Ερευνητικό Προσωπικό (ΔΕΠ).** Το Διδακτικό Ερευνητικό Προσωπικό (ΔΕΠ) αποτελείται από Καθηγητές, Αναπληρωτές Καθηγητές, Επίκουρους Καθηγητές και Λέκτορες. Τα μέλη ΔΕΠ είναι δημόσιοι λειτουργοί και απολαμβάνουν λειτουργικής ανεξαρτησίας κατά την άσκηση των διδακτικών και ερευνητικών καθηκόντων τους. Τα μέλη ΔΕΠ έχουν την υποχρέωση να παρέχουν διδακτικό, ερευνητικό-επιστημονικό και διοικητικό έργο. ■

Το διδακτικό έργο περιλαμβάνει κυρίως διδασκαλία προπτυχιακών και μεταπτυχιακών μαθημάτων, οργάνωση, επίβλεψη και λειτουργία εργαστηρίων και κλινικών, εργαστηριακών ή κλινικών ασκήσεων και εργασιών, συμμετοχή σε φροντιστηριακά μαθήματα και σεμινάρια, συγγραφή διδακτικών βοηθημάτων, συνεργασία με προπτυχιακούς και μεταπτυχιακούς φοιτητές, διεξαγωγή εξετάσεων και αξιολόγηση φοιτητών, καθώς και εποπτικά καθήκοντα στην εξεταστική διαδικασία.

Το ερευνητικό-επιστημονικό έργο περιλαμβάνει κυρίως βασική ή εφαρμοσμένη έρευνα, καθοδήγηση και επίβλεψη κατά την εκπόνηση πτυχιακών εργασιών, διπλωματικών εργασιών και διδακτορικών διατριβών, καθώς και συμμετοχή σε συνέδρια και ερευνητικά σεμινάρια.

Το διοικητικό έργο περιλαμβάνει κυρίως συμμετοχή στα όργανα διοίκησης των Α.Ε.Ι. (Γ.Σ. Τομέα, Γ.Σ. Τμήματος, Δ.Σ. Τμήματος, Σύγκλητος), συμμετοχή σε επιτροπές και συμβούλια του Α.Ε.Ι., κατοχή θέσης Διευθυντή Τομέα, Προέδρου Τμήματος, Κοσμήτορα Σχολής, Αντιπρύτανη, Πρύτανη, καθώς και συμμετοχή σε εκλεκτορικά σώματα και εισηγητικές επιτροπές.

Τα μέλη ΔΕΠ έχουν επίσης ως έργο την παροχή υπηρεσιών στο κοινωνικό σύνολο συναφών προς την ειδικότητά τους και τη θέση τους.

Τα μέλη ΔΕΠ διορίζονται υπό το καθεστώς της πλήρους απασχόλησης, μπορούν δε, κατ' εξαίρεση, να εντάσσονται στην κατηγορία μερικής απασχόλησης μετά από αίτησή τους κατά τα οριζόμενα στην ισχύουσα νομοθεσία, εφόσον δεν εμπίπτουν στις προϋποθέσεις περί ασυμβιβάστου και αναστολής της ιδιότητας μέλους ΔΕΠ..

Τα μέλη ΔΕΠ έχουν δικαίωμα εξέλιξης στην αμέσως επόμενη βαθμίδα, σύμφωνα με τις ισχύουσες διατάξεις.

## 7.1 Καθηγητές

### 7.1.1 Βουτσινάς Βασίλειος



Ο Βασίλης Βουτσινάς είναι Μηχανικός Η/Υ & Πληροφορικής και από το 2001 Καθηγητής του Τμήματος Διοίκησης Επιχειρήσεων του Παν/μίου Πατρών με γνωστικό αντικείμενο Πληροφοριακά Συστήματα Διοίκησης.

Έχει πολυετή διδακτική εμπειρία στην τριτοβάθμια εκπαίδευση σε προπτυχιακό και σε μεταπτυχιακό επίπεδο. Το ερευνητικά του ενδιαφέροντα αφορούν κυρίως στην Επιχειρηματική Νοημοσύνη (Business Intelligence) και ειδικά στην Εξόρυξη Γνώσης (Data Mining) για τα οποία έχει δημοσιεύσει περισσότερες από 60 πρωτότυπες δημοσιεύσεις σε έγκριτα διεθνή περιοδικά και συνέδρια και έχει συγγράψει 2 βιβλία.

Υπάρχουν περί τις 450 αναφορές στο ερευνητικό του έργο στην διεθνή βιβλιογραφία (Publish or Perish). Επιπλέον, έχει διατελέσει επιστημονικός/τεχνικός υπεύθυνος έργων με αντικείμενο την εφαρμογή μεθόδων Επιχειρηματικής Νοημοσύνης σε μεγάλες ιδιωτικές και δημόσιες εταιρείες και οργανισμούς.

Τέλος έχει διατελέσει κριτής και μέλος επιτροπής διεθνών επιστημονικών περιοδικών / συνεδρίων, μέλος επιτροπών αξιολόγησης μεγάλων έργων πληροφορικής καθώς και σύμβουλος δημόσιων οργανισμών.

### 7.1.2 Γεωργόπουλος Αντώνιος



Ο Αντώνης Γεωργόπουλος είναι Καθηγητής στις διεθνείς επιχειρήσεις και στη χρηματοοικονομική λογιστική.

Πραγματοποίησε τη διδακτορική του διατριβή στο Πανεπιστήμιο του Göttingen.

Τα τρέχοντα ερευνητικά του ενδιαφέροντα εστιάζονται στη διεθνοποίηση των επιχειρήσεων και στην οικονομική τους επίδοση.

Το ερευνητικό του έργο έχει δημοσιευτεί σε διεθνή επιστημονικά περιοδικά. Έχει εργαστεί σε διάφορους δημόσιους και ιδιωτικούς οργανισμούς στο εξωτερικό και στην Ελλάδα.

### 7.1.3 Μαρούδας Λεωνίδας



Ο Δρ. Λεωνίδας Ε. Μαρούδας είναι Καθηγητής στο Τμήμα Διοίκησης Επιχειρήσεων του Πανεπιστημίου Πατρών. Σπούδασε στην Ανωτάτη Σχολή Οικονομικών και Εμπορικών Επιστημών (ΑΣΟΕΕ) στο Τμήμα Διοίκησης Επιχειρήσεων και συνέχισε τις μεταπτυχιακές σπουδές του στο Université de Paris VIII, Department d' Eco-nomie Politique, απ' όπου έλαβε το Diplome d' Etudes Appro-fondies (DEA) το 1983 και το Doctorat de 3eme Cycle το 1987.

Έχει διατελέσει Διευθυντής του Προγράμματος Μεταπτυχιακών Σπουδών στη Διοίκηση Επιχειρήσεων-M.B.A., του Πανεπιστημίου Αιγαίου (2003-2010), καθώς και Αναπληρωτής Προέδρου του Τμήματος Διοίκησης Επιχειρήσεων (2003-2009). Πριν από την ακαδημαϊκή του ενασχόληση εργάστηκε ως στέλεχος στον ιδιωτικό τομέα και ως Ερευνητής και επιστημονικός συνεργάτης στο Ίδρυμα Μεσογειακών Μελετών (1985-1989). Επίσης, εργάστηκε ως Επιστημονικός συνεργάτης της Ελληνικής Επιτροπής Ανατολής - Δύσης του Διεθνούς Εμπορικού Επιμελητηρίου.

Το δημοσιευμένο έργο του περιλαμβάνει μεταξύ άλλων μία ερευνητική μονογραφία, τέσσερα βιβλία, άρθρα σε βιβλία και συλλογικούς τόμους, επιμέλειες Πρακτικών εθνικών και

διεθνών συνεδρίων με κριτές, καθώς και σημαντικό αριθμό επιστημονικών εργασιών σε διεθνή περιοδικά με κριτές. Επίσης, διετέλεσε μέλος της Οργανωτικής ή/και Επιστημονικής Επιτροπής σε οκτώ διεθνή και τέσσερα εθνικά συνέδρια, ενώ έχει παρουσιάσει επιστημονικές εργασίες του σε πολλά διεθνή και εθνικά συνέδρια με κριτές. Τα ερευνητικά του ενδιαφέροντα αφορούν τις Εργασιακές Σχέσεις, τη Διεθνή Διοίκηση, καθώς και τη Διαχείριση των Ανθρώπινων Πόρων.

#### 7.1.4 Πέππας Παύλος



Ο Παύλος Πέππας είναι απόφοιτος του τμήματος Ηλεκτρονικών Υπολογιστών και Πληροφορικής του Πανεπιστημίου Πατρών (1988). Έκανε το διδακτορικό του στο Sydney University σε θέματα που αφορούν στην Αναπαράσταση Γνώσης και Λογική.

Το διάστημα 1993-1999 εργάστηκε στο Macquarie University, αρχικά ως Λέκτορας και στην συνέχεια ως Επίκουρος Καθηγητής (με μονιμότητα). Στον ιδιωτικό τομέα έχει εργαστεί στο τμήμα Data Warehousing της Intrasoftware (2000-2001), και στο ΑΙΤ (Athens Information Technology) ως

Διακεκριμένος Ερευνητής (2003). Στο Πανεπιστήμιο Πατρών εκλέχθηκε Αναπληρωτής Καθηγητής στο τμήμα Διοίκησης Επιχειρήσεων το 2003, και εξελίχθηκε σε Καθηγητή το 2013.

Τα ερευνητικά του ενδιαφέροντα εντάσσονται κυρίως στον χώρο της Αναπαράστασης Γνώσης και Λογικής, όπου δραστηριοποιείται για περισσότερο από είκοσι χρόνια με εκτενές δημοσιευμένο έργο. Διατηρεί στενή συνεργασία με ερευνητές σε Ευρώπη, Αυστραλία, και Καναδά.

#### 7.1.5 Συριόπουλος Κωνσταντίνος



Πτυχιούχος Οικονομικών Επιστημών του Πανεπιστημίου Πειραιά με Μεταπτυχιακές και Διδακτορικές σπουδές στα Οικονομικά Μαθηματικά και την Οικονομετρία στη Γαλλία στο Πανεπιστήμιο Aix-Marseille III.

Είναι Καθηγητής στις Ποσοτικές Μεθόδους στη Χρηματοοικονομική Ανάλυση, Πρόεδρος στο Τμήμα Διοίκησης Επιχειρήσεων του Πανεπιστημίου Πατρών (2012-2014) και Διευθυντής του Προγράμματος Μεταπτυχιακών Σπουδών (2010-2012 και 2012-2014).

Δημοσιεύσεις έχει σε περιοδικά, όπως *Review of Quantitative Finance and Accounting*, *Journal of International Financial Markets, Institutions and Money*, *The Journal of Alternative Investments*, *The European Journal of Finance*, *Global Finance Journal*, *Review of Accounting and Finance*, *Review of Derivatives Research*, *Journal of Multinational Financial Management*, *OMEGA*, *International Journal of Theoretical and Applied Finance*, *International Journal of Finance and Economics*, *Applied Financial Economics*, *Regional Studies*, *Operations Research-An International Journal*, κ.ά.).

Επίσης, έχει διατελέσει (1997-2004) Διευθυντής στην Επιτροπή Κεφαλαιαγοράς, Γενικός Διευθυντής και Διαχειριστής στην ΕΔΕΚΤ-ΟΤΕ Α.Ε., EU Key Expert on Risk Management στη Central Bank of Slovakia.

## 7.2 Αναπληρωτές Καθηγητές

### 7.2.1 Ανδρουλάκης Γεώργιος



Γεννήθηκε το 1969 στην Αθήνα. Αποφοίτησε από την Βαρβάκειο Πρότυπο Σχολή. Είναι απόφοιτος του Μαθηματικού Τμήματος του Πανεπιστημίου Πατρών. Έκανε μεταπτυχιακές σπουδές στα εφαρμοσμένα μαθηματικά και είναι διδάκτορας του Μαθηματικού Τμήματος του Πανεπιστημίου Πατρών σε θέματα μεθόδων αριστοποίησης.

Έχει διδάξει φροντιστηριακά μαθήματα στα Τμήματα Μαθηματικών, Φαρμακευτικής και Γεωλογίας του Πανεπιστημίου Πατρών. Διδάσκει στο διατμηματικό Πρόγραμμα Μεταπτυχιακών Σπουδών «Μαθηματικά των Υπολογιστών και των Αποφάσεων», που οργανώνεται από το Τμήμα Μαθηματικών και το Τμήμα Μηχανικών Ηλεκτρονικών Υπολογιστών και Πληροφορικής του Πανεπιστημίου Πατρών.

Τα ερευνητικά του ενδιαφέροντα είναι: μη γραμμικός προγραμματισμός, βελτιστοποίηση συναρτήσεων με/χωρίς περιορισμούς, εκπαίδευση νευρωνικών δικτύων, εύρεση βέλτιστων μεθόδων Runge-Kutta, επίλυση συστημάτων μη γραμμικών αλγεβρικών και υπερβατικών εξισώσεων.

Είναι Αναπληρωτής Καθηγητής του Τμήματος στο γνωστικό αντικείμενο “Ποσοτικές μέθοδοι στη Διοίκηση Επιχειρήσεων”.

### 7.2.2 Γιαννίκος Ιωάννης



Ο Γιάννης Γιαννίκος είναι απόφοιτος του Τμήματος Εφαρμοσμένης Πληροφορικής του Οικονομικού Πανεπιστημίου Αθηνών. Έκανε μεταπτυχιακές σπουδές στην Επιχειρησιακή Έρευνα στο London School of Economics, όπου το 1993 ολοκλήρωσε τη διδακτορική διατριβή του στην Ανάλυση Χωροθέτησης (Location Analysis).

Έχει διδάξει στο Πανεπιστήμιο του Westminster στο Λονδίνο, στο Οικονομικό Πανεπιστήμιο Αθηνών, στο Πανεπιστήμιο Πειραιά και στη Σχολή Ικάρων. Από το 2011 είναι μέλος της Συντονιστικής Επιτροπής του European Working Group on Locational Analysis (EWGLA).

Εργασίες του έχουν δημοσιευτεί σε έγκριτα διεθνή περιοδικά. Τα τρέχοντα ερευνητικά του ενδιαφέροντα περιλαμβάνουν την Ανάλυση Χωροθέτησης, την Πολυκριτηριακή Ανάλυση και την αξιοποίηση των Γεωγραφικών Συστημάτων Πληροφοριών για την ανάπτυξη νέων μοντέλων χωροθέτησης.

### 7.2.3 Καραγιάννη Δέσποινα



Η Καραγιάννη Δέσποινα έχει Ph.D. στο Μάρκετινγκ (2000), Οικονομικό Πανεπιστήμιο Αθηνών, MBA (1996), B.Sc. (1989) στην Οργάνωση και Διοίκηση Επιχειρήσεων του Οικονομικού Πανεπιστημίου Αθηνών.

Τίτλος διδακτορικής διατριβής: “an integrated model of communication strategies for business network alliances, antecedent conditions and business performance, using the internet as the mediating communication means”.

Άρθρα της έχουν δημοσιευθεί στο Industrial Marketing Management, στο Marketing Intelligence and Planning, στο European Business Review, στο Journal of Electronic Banking and Commerce και σε άλλα έγκριτα ελληνικά και ξένα επιστημονικά περιοδικά και συνέδρια, καθώς και στο ίντερνετ.



Έχει συμμετάσχει σε ερευνητικά προγράμματα της Ευρωπαϊκής Κοινότητας και σε προγράμματα μάρκετινγκ οργανισμών και επιχειρήσεων, όπως για το Υπουργείο Ανάπτυξης, τον ΟΤΕ και την Εθνική Τράπεζα. Επίσης έχει 15ετή επαγγελματική εμπειρία σε ιδιωτικές επιχειρήσεις και στην Εθνική Τράπεζα. Από το 1999 διδάσκει μάρκετινγκ στο Τμήμα Διοίκησης Επιχειρήσεων του Πανεπιστημίου Πατρών. Επίσης είναι μέλος του εκπαιδευτικού προσωπικού του Ελληνικού Ανοικτού Πανεπιστημίου και του Εθνικού Κέντρου Δημόσιας Διοίκησης.

Τα ερευνητικά της ενδιαφέροντα εστιάζονται γύρω από το Μάρκετινγκ Συνεργασιών και Επιχειρηματικών Δικτύων (Relationship Marketing, Networking, Strategic Alliances), το Στρατηγικό Μάρκετινγκ, την Έρευνα Αγοράς και το Marketing Εντάσεως Πληροφόρησης. Είναι μέλος του American Marketing Association και της European Marketing Academy.

#### 7.2.4 Νεάρχου Ανδρέας



Ο Ανδρέας Νεάρχου γεννήθηκε και μεγάλωσε στην Κύπρο. Σπούδασε Μηχανική Υπολογιστών και Πληροφορική στην Πολυτεχνική Σχολή του Πανεπιστημίου Πατρών. Έκανε το διδακτορικό του (Ph.D.) στο Τμήμα Μηχανολόγων και Αεροναυπηγών Μηχανικών του ιδίου Πανεπιστημίου στην περιοχή της Ρομποτικής και των Ευέλικτων Συστημάτων Παραγωγής.

Σήμερα είναι Αναπληρωτής Καθηγητής στο Τμήμα Διοίκησης Επιχειρήσεων του Πανεπιστημίου Πατρών με γνωστικό αντικείμενο τη "Διοίκηση Παραγωγής". Εκτός από το Πανεπιστήμιο Πατρών, διδάσκει από το 2006 στο Τμήμα Πληροφορικής του Ελληνικού Ανοικτού Πανεπιστημίου και περιοδικά ως Επισκέπτης Καθηγητής στο Τμήμα Μηχανικών Η/Υ και Πληροφορικής του Τεχνολογικού Πανεπιστημίου Κύπρου (ΤΕ.ΠΑ.Κ.). Κατά την περίοδο 1996-2008 διετέλεσε επιστημονικός συνεργάτης στο ΤΕΙ Πάτρας.

Διαθέτει πολύχρονη επαγγελματική εμπειρία στον τομέα της διοίκησης πληροφοριακών έργων και της μηχανοργάνωσης επιχειρήσεων και δημόσιων οργανισμών. Πριν ξεκινήσει την ακαδημαϊκή του καριέρα το 2006, πέρασε από διάφορες επαγγελματικές θέσεις στον ιδιωτικό και δημόσιο τομέα ενώ διατέλεσε επί σειρά ετών προϊστάμενος της Υπηρεσίας Μηχανοργάνωσης του Πανεπιστημίου Πατρών.

Τα ερευνητικά του ενδιαφέροντα επικεντρώνονται στον σχεδιασμό και την ανάπτυξη προηγμένων αλγορίθμων και λογισμικού υψηλής τεχνολογίας για εφαρμογές στον χρονικό προγραμματισμό παραγωγής, στον σχεδιασμό και εξισορρόπηση γραμμών συναρμολόγησης, στη βελτιστοποίηση εφοδιαστικών αλυσίδων, στον χρονικό προγραμματισμό σε συστήματα υπηρεσιών και στη ρομποτική τεχνολογία με έμφαση στη δρομολόγηση αυτόνομων οχημάτων εφοδιαστικής.

Το συγγραφικό του έργο που περιλαμβάνει πέραν των 55 εργασιών σε διεθνή έγκριτα επιστημονικά περιοδικά και συνέδρια έχει λάβει συνολικά πάνω από 700 αναφορές από ξένους ερευνητές (μη συμπεριλαμβανομένων των αυτοαναφορών). 38 από τις εργασίες του είναι δημοσιευμένες σε διεθνή έγκριτα επιστημονικά περιοδικά κύρους αξιολογημένα με τον δείκτη απήχησης ISI (Thomson Reuters impact factor) ενώ 14 από αυτές τις εργασίες είναι αυτοδύναμες (μόνος συγγραφέας).

Είναι μόνιμος κριτής σε 20 διεθνή επιστημονικά περιοδικά και μέλος της επιστημονικής επιτροπής έκδοσης (editorial board) των διεθνών έγκριτων επιστημονικών περιοδικών: Industrial Robot Journal, Assembly Automation Journal και International Journal of Metaheuristics. Επίσης, έχει διατελέσει μέλος της επιστημονικής επιτροπής προγράμματος πέραν των 40 διεθνών επιστημονικών συνεδρίων και πρόεδρος ενός παγκόσμιου επιστημονικού συνεδρίου. Ορισμένα από τα διεθνή επιστημονικά περιοδικά στα οποία έχουν δημοσιευτεί εργασίες του είναι: Int. Journal of Production Economics, Int. Journal of Pro-

duction Research, Computers & Operations Research, Journal of Advanced Manufacturing Technology, Journal of Intelligent Manufacturing, Journal of Heuristics, Engineering Optimization, European Journal of Industrial Engineering, Engineering Applications of Artificial Intelligence, Cybernetics & Systems, Assembly Automation, Industrial Robot, Robotica, Computers in Industry, Robotics and Computed Integrated Manufacturing.

Έχει γράψει τα βιβλία: "Χρονικός Προγραμματισμός στη Βιομηχανία και τις Υπηρεσίες" (Εκδόσεις Broken-Hill 2016) και "Εισαγωγή στη Θεωρία Παιγνίων" (Εκδόσεις Πανεπιστήμιου Πατρών 2016).

### 7.2.5 Οικονομάκης Γεώργιος



Ο Γιώργος Η. Οικονομάκης γεννήθηκε στην Κρήτη το 1960. Σπούδασε Οικονομικά στο Τμήμα Οικονομικών Επιστημών του Εθνικού και Καποδιστριακού Πανεπιστημίου Αθηνών, Περιφερειακή Ανάπτυξη, σε μεταπτυχιακό επίπεδο, στο Ινστιτούτο Περιφερειακής Ανάπτυξης του Παντείου Πανεπιστημίου Κοινωνικών και Πολιτικών Επιστημών και είναι διδάκτορας του Τμήματος Οικονομικής και Περιφερειακής Ανάπτυξης του ίδιου Πανεπιστημίου.

Είναι μέλος της Συντακτικής Επιτροπής της τριμηνιαίας επιθεώρησης οικονομικής και πολιτικής θεωρίας Θέσεις. Κατά τη χρονική περίοδο 1998-2002 δίδαξε (με το Π.Δ. 407/80) στο Τμήμα Οικονομικής και Περιφερειακής Ανάπτυξης του Παντείου Πανεπιστημίου, σε διάφορα τμήματα του Εθνικού Μετσόβιου Πολυτεχνείου και στο Τμήμα Διοίκησης Επιχειρήσεων του Πανεπιστημίου Αιγαίου.

Από το 2002 έως το 2008 ήταν μέλος ΔΕΠ, στη βαθμίδα του Επίκουρου Καθηγητή, στο Τμήμα Διοίκησης Επιχειρήσεων του Πανεπιστημίου Αιγαίου.

Σήμερα είναι Αναπληρωτής Καθηγητής «Πολιτικής Οικονομίας» στο Τμήμα Διοίκησης Επιχειρήσεων του Πανεπιστημίου Πατρών. Έχει διδάξει, μεταξύ άλλων, τα μαθήματα «Πολιτική Οικονομία», «Μακροοικονομική Θεωρία», «Μικροοικονομική Θεωρία», «Διεθνές Εμπόριο», «Ελληνική Οικονομία και Τουρισμός» (σε μεταπτυχιακό επίπεδο) και «Δημόσια Οικονομική».

Τα ερευνητικά του ενδιαφέροντα εστιάζονται στην εργασιακή θεωρία της αξίας (σχηματισμός των τιμών, θεωρία μισθών, κέρδους, γαιοπροσόδου), στη θεωρία των τρόπων παραγωγής και των κοινωνικών τάξεων, στη θεωρία των οικονομικών κρίσεων και της οικονομικής ανάπτυξης.

Έχει συμμετάσχει σε Εθνικά και Διεθνή επιστημονικά Συνέδρια και είναι συγγραφέας βιβλίων και άρθρων δημοσιευμένων σε ελληνικά και διεθνή επιστημονικά περιοδικά. Το πιο πρόσφατο βιβλίο του (που έχει συγγράψει μαζί με τους Γιάννη Μηλιό και Δημήτρη Δημούλη) είναι Η Θεωρία του Μαρξ για τον Καπιταλισμό: Πλευρές μιας θεωρητικής και πολιτικής ρήξης (νήσος, Αθήνα, 2005).

### 7.2.6 Σταματίου Ιωάννης

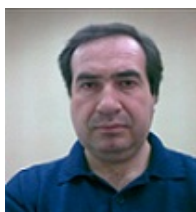

Ο Γιάννης Σταματίου (γεννηθείς το 1968) αποφοίτησε από το Πανεπιστήμιο Πατρών, Τμήμα Μηχανικών Ηλεκτρονικών Υπολογιστών και Πληροφορικής, με βαθμό 8.86/10 (Ιούνιος 1990). Τον Ιούνιο του 1991 ξεκίνησε μεταπτυχιακές σπουδές στο ίδιο τμήμα με υποτροφία του ΙΚΥ και ολοκλήρωσε την διδακτορική του διατριβή τον Δεκέμβριο του 1997. Εργάστηκε υπό την επίβλεψη του καθηγητή κ. Λευτέρη Κυρούση και η διδακτορική του διατριβή είχε τίτλο Θεωρία και Εφαρμογές του Προβλήματος Ικανοποίησης Περιορισμών: Κατανομημένο Περιβάλλον - Παράλληλοι και τυχαίοποιημένοι αλγόριθμοι - Μη μονότονοι συλλογισμοί. Το 1999 έλαβε Πιστοποιητικό Μεταπτυχιακών Σπουδών στην Ανοικτή και εξ Αποστάσεως Εκπαίδευσης από το Ελληνικό Ανοικτό

Πανεπιστήμιο με βαθμό 9.10/10.

Ο κ. Σταματίου είναι σήμερα Αναπληρωτής Καθηγητής στο Τμήμα Οργάνωσης και Διοίκησης Επιχειρήσεων του Πανεπιστημίου Πατρών και Σύμβουλος σε θέματα Κρυπτογραφίας και Ασφάλειας για τον Τομέα Ασφάλειας του Ινστιτούτου Τεχνολογίας Υπολογιστών & Εκδόσεων – «Διόφαντος» (ITYE) στην Πάτρα.

Τα ερευνητικά του ενδιαφέροντα εστιάζονται στην κρυπτογραφία, την μοντελοποίηση διάδοσης ιών υπολογιστών σε δίκτυα υπολογιστών, την κρυπτανάλυση και την ασφάλεια των ΤΠΕ (Τεχνολογιών Πληροφορικής και Επικοινωνιών), με έμφαση σε συστήματα Ηλεκτρονικής Ψηφοφορίας και Ηλεκτρονικής Διακυβέρνησης.

Έχει εκτεταμένη εμπειρία σε θέματα της θεωρητικής και εφαρμοσμένης επιστήμης των υπολογιστών, με έμφαση στην κρυπτογραφία και την ασφάλεια των ΤΠΕ. Συντονίζει μια ομάδα ερευνητών του ΙΤΥΕ στη διεξαγωγή βασικής έρευνας καθώς και την εκτέλεση ερευνητικών και αναπτυξιακών έργων σε θέματα ασφάλειας και κρυπτογραφίας. Έχει υπάρξει, επίσης, μέλος της επιστημονικής επιτροπής σε συνέδρια με θέμα την ασφάλεια και την κρυπτογραφία καθώς και κριτής εργασιών σε επιστημονικά περιοδικά.

Έχει δημοσιεύσει πάνω από 50 εργασίες σε έγκριτα διεθνή περιοδικά και πρακτικά συνεδρίων, ενώ έχει δώσει πολλές προσκεκλημένες διαλέξεις με θέμα την κρυπτογραφία και την ασφάλεια των ΤΠΕ. Οι ερευνητικές εργασίες στις οποίες έχει συμμετάσχει έχουν λάβει περισσότερες από 600 αναφορές (Citeseer). Έχει επιβλέψει πάνω από 30 προπτυχιακές και μεταπτυχιακές διπλωματικές εργασίας καθώς και 3 διδακτορικές διατριβές. Τέλος, έχει συμμετάσχει ως εμπειρογνώμονας της Ευρωπαϊκής Ένωσης για κρίση προτάσεων σε τομείς που σχετίζονται με την ασφάλεια και την κρυπτογραφία.

## 7.3 Επίκουροι Καθηγητές

### 7.3.1 Κούτουλας Δημήτριος



Ο Δρ. Δημήτριος Κούτουλας, με πτυχίο στη Διοίκηση Επιχειρήσεων και διδακτορική διατριβή στο Τουριστικό Μάρκετινγκ, διδάσκει από το 2014 στο Τμήμα Διοίκησης Επιχειρήσεων του Πανεπιστημίου Πατρών στη βαθμίδα του Επίκουρου Καθηγητή με γνωστικό αντικείμενο τη Διοίκηση Τουριστικών Επιχειρήσεων.

Από το 1990 εργάζεται ως σύμβουλος και ως project manager σε θέματα τουρισμού, πολιτισμού και μάρκετινγκ επιχειρήσεων και χωρών. Έχει υλοποιήσει μεγάλα έργα σχεδιασμού τουριστικής πολιτικής και επικοινωνιακές ενέργειες παγκόσμιας εμβέλειας σε διάφορες χώρες, ενώ τυγχάνει διεθνούς αναγνώρισης για το επιστημονικό του έργο. Το πελατολόγιό του περιλαμβάνει, μεταξύ άλλων, εθνικούς και περιφερειακούς οργανισμούς τουρισμού στην Ελλάδα, τη Γερμανία, την Ολλανδία, την Κύπρο, τη Βρετανία, το Ομάν κ.κ., ελληνικούς δημόσιους οργανισμούς (Υπουργεία Πολιτισμού και Τουρισμού, Helexpro, Ο.Ε.Ο.Α. «Αθήνα 2004», Επιμελητήρια, Περιφέρειες κ.κ.), την Ευρωπαϊκή Ένωση καθώς και ιδιωτικές επιχειρήσεις στην Ελλάδα, τη Γερμανία, τη Βρετανία, τις ΗΠΑ, την Κύπρο, την Ουγγαρία, την Ελβετία, την Αυστρία, την Τουρκία, την Ισπανία κλπ. που δραστηριοποιούνται τόσο στον τομέα του τουρισμού (ξενοδοχεία, τουριστικά γραφεία, πάροχοι τουριστικών δραστηριοτήτων κ.κ.) όσο και σε άλλους κλάδους της οικονομίας (τρόφιμα και ποτά, εστίαση, εκδόσεις κ.κ.).

Ο Δ. Κούτουλας έχει επίσης εργαστεί από το 1986 στο χώρο της οργάνωσης εκδηλώσεων έχοντας, μεταξύ άλλων, διοργανώσει συναυλίες, παραστάσεις όπερας και μπαλέτου, ρεσιτάλ, εταιρικά events και επίσημους κρατικούς εορτασμούς σε δεκάδες χώρες. Μεταξύ άλλων εργάστηκε ως παραγωγός σε μερικά από τα σημαντικότερα mega events διεθνώς όπως λ.χ. στον εορτασμό του Millennium στην Ακρόπολη της Αθήνας, το Ferropolis Event της Expo 2000

στη Γερμανία και την καθέλκυση του κρουαζιερόπλοιου AIDAdiva στο Αμβούργο το 2007 που αποτέλεσε το μεγαλύτερο corporate event παγκοσμίως. Αυτά τα events προσέλκυσαν αθροιστικά ζωντανό κοινό άνω των 10 εκ. ατόμων, η δε συνολική τηλεθέασή τους έφτασε τα 7,3 δισ. άτομα σε όλες τις ηπείρους.

Ο Δ. Κούτουλας διδάσκει από το 2002 το γνωστικό αντικείμενο του Τουριστικού Μάρκετινγκ και του Τουριστικού Μάνατζμεντ στο Πανεπιστήμιο Αιγαίου, το Ελληνικό Ανοικτό Πανεπιστήμιο και το Πανεπιστήμιο Μακεδονίας. Επίσης διδάσκει Μάρκετινγκ στην Εθνική Σχολή Δημόσιας Διοίκησης. Στο πλαίσιο των ακαδημαϊκών του δραστηριοτήτων, ο Δ. Κούτουλας έχει πραγματοποιήσει πολυάριθμες έρευνες στον τουρισμό και έχει δημοσιεύσει εργασίες του σε επιστημονικά περιοδικά, συνέδρια και συλλογικούς τόμους. Παράλληλα έχει προσκληθεί ως ομιλητής σε δεκάδες επιχειρηματικά και τουριστικά συνέδρια στην Ελλάδα και το εξωτερικό, ενώ αρθρογραφεί στον ελληνικό και διεθνή κλαδικό τύπο.

### 7.3.2 Μυλώνη Βαρβάρα

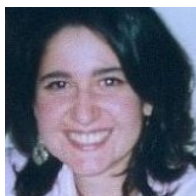

Η Βαρβάρα Μυλώνη είναι Επίκουρη Καθηγήτρια του Τμήματος Διοίκησης Επιχειρήσεων του Πανεπιστημίου Πατρών. Είναι πτυχιούχος του Τμήματος Οργάνωσης και Διοίκησης του Οικονομικού Πανεπιστημίου Αθηνών, με μεταπτυχιακές σπουδές στο Διεθνές Μάνατζμεντ και Διδακτορικό Δίπλωμα στη Διοίκηση Ανθρώπινων Πόρων από το Bradford University School of Management, UK. Στη διδακτορική της διατριβή μελέτησε τους παράγοντες που επηρεάζουν τη μεταφορά πρακτικών Διοίκησης Ανθρώπινων Πόρων στις πολυεθνικές επιχειρήσεις και εστίασε στην επίδραση της εθνικής και οργανωσιακής κουλτούρας, στο θεσμικό περιβάλλον, καθώς και σε οργανωσιακά χαρακτηριστικά όπως η στρατηγική, οι σχέσεις ελέγχου μεταξύ μητρικών-θυγατρικών κ.α.

Η Βαρβάρα Μυλώνη έχει διδάξει σε προπτυχιακό και μεταπτυχιακό επίπεδο, μαθήματα όπως Οργάνωση και Διοίκηση Επιχειρήσεων, Επιχειρησιακή Πολιτική και Στρατηγική, Οργανωσιακή Συμπεριφορά, Διοίκηση Ανθρώπινων Πόρων, Διοίκηση Αλλαγών κλπ. Έχει συνεργαστεί με Πανεπιστήμια του εξωτερικού εκπροσωπώντας την Ελλάδα σε διεθνείς έρευνες, καθώς και με το Τμήμα Επενδύσεων, Τεχνολογίας και Επιχειρησιακής Ανάπτυξης του Οργανισμού Ηνωμένων Εθνών (UNCTAD) σε θέματα σχετικά με Πολυεθνικές Επιχειρήσεις και Άμεσες Ξένες Επενδύσεις.

Εργασίες της έχουν δημοσιευτεί σε ξένα επιστημονικά περιοδικά ενώ έχει πραγματοποιήσει παρουσιάσεις σε διεθνή συνέδρια και έχει συμμετάσχει σε πολυάριθμα σεμινάρια και άλλες διεθνείς δραστηριότητες. Το ερευνητικό της έργο έχει διεθνώς αναγνωρισθεί με μεγάλο αριθμό αναφορών. Τα επιστημονικά ενδιαφέροντά της περιλαμβάνουν:

- Διεθνής Διοίκηση Ανθρώπινων Πόρων
- Ηγεσία, Παρακίνηση και Οργανωσιακή Κουλτούρα
- Πολυεθνικές Επιχειρήσεις και Άμεσες Ξένες Επενδύσεις
- Στρατηγικό Μάνατζμεντ και Διοίκηση Γνώσης

### 7.3.3 Παπαδημητρίου Δήμητρα



Πληροφορίες: Η Δήμητρα Παπαδημητρίου είναι Επίκουρος Καθηγήτρια του Τμήματος Διοίκησης Επιχειρήσεων του Πανεπιστημίου Πατρών. Είναι απόφοιτη του Πανεπιστημίου Αθηνών (ΤΕΦΑΑ) με Μάστερ στην διοίκηση αθλητικών υπηρεσιών από το University of Ottawa του Καναδά (1991) και Διδακτορικό στην διοίκηση από το University of Sheffield της Αγγλίας (1995).

Η διδακτορική της μελέτη εμβαθύνει στην οργανωσιακή αποτελεσματικότητα των μη κερδοσκοπικών οργανισμών. Τα πιο πρόσφατα ερευνητικά ενδιαφέροντα

της κα Παπαδημητρίου εντάσσονται στο επιστημονικό πεδίο του μάρκετινγκ και μάρκετινγκ προορισμών και μεγάλων γεγονότων (city branding, destination personality, event tourism, service quality, social capital) και της διαχείρισης αθλητικών υπηρεσιών (symbolic sport consumption, product meanings, brand extension management, sport sponsorship). Διαθέτει επίσης σημαντική ερευνητική εμπειρία στη οργανωσιακή θεωρία (μέτρηση οργανωσιακής αποτελεσματικότητας, οργανωσιακή δομή, αποτελεσματικότητα διοικητικών συμβουλίων, αθλητική διακυβέρνηση).

Έχει δημοσιεύσει σε αρκετά διεθνή επιστημονικά περιοδικά που συνδέονται με την διοίκηση υπηρεσιών και οργανισμών όπως: *Journal of Conventions and Event Tourism*, *Journal of Promotion Management*, *International Journal of Sport Management & Marketing*, *Journal of Product & Brand Management*, *International Journal of Public Sector Management*, *European Sport Management Quarterly* (πρώην *European Journal of Sport Management*), *Sport Management Review*, *Journal of Sport & Tourism*, *Sport Marketing Quarterly*, *International Journal of Sport Marketing & Sponsorship*, *Managing Leisure*, an *International Journal*, *Psychological Reports*.

Έχει επίσης παρουσιάσει μεγάλο αριθμό επιστημονικών εργασιών σε διεθνή συνέδρια της διοίκησης αθλητικών υπηρεσιών. Το ερευνητικό της έργο έχει διεθνώς αναγνωρισθεί με μεγάλο αριθμό αναφορών, και έχει επίσης προσκληθεί να συμβάλλει με την συγγραφή κεφαλαίων σε αρκετά ελληνικά και ξενόγλωσσα βιβλία σχετικά με την διοίκηση αθλητικών οργανισμών.

Η κα Παπαδημητρίου προσέφερε υπηρεσίες ως εκλεγμένο μέλος του Διοικητικού Συμβουλίου του *European Association of Sport Management (EASM, 2003-2009)*, ενώ σήμερα συμμετέχει ως τακτικό μέλος στη συντακτική επιτροπή (editorial board) του Επιστημονικού Περιοδικού *European Sport Management Quarterly* και συντονίζει το διεθνές βραβείο για νέους ερευνητές στην αθλητική διοίκηση (*EASM New Researcher's Award*). Έχει επίσης διατελέσει μέλος της συντακτικής επιτροπής του *International Journal of Sport Management (USA)* (1999-2006), ενώ τακτικά αξιολογεί υποβληθέντες επιστημονικές εργασίες για τα επιστημονικά περιοδικά *Sport Management Review (Australia & New Zealand)* και *Journal of Sport Management (North America)*.

Είναι ιδρυτικό μέλος της Ελληνικής Εταιρίας Διοίκησης Αθλητισμού (ΕΛΛ.Ε.Δ.Α.). Η κα Παπαδημητρίου είναι συγγραφέας του βιβλίου με τίτλο *Διοίκηση Αθλητικών Οργανισμών και Επιχειρήσεων* (Αθήνα, εκδόσεις Κλειδάριθμός).

#### 7.3.4 Πολυχρονίου Παναγιώτης



Ο Παναγιώτης Πολυχρονίου είναι Επίκουρος Καθηγητής Οργανωσιακής Συμπεριφοράς & Διαχείρισης Ανθρωπίνων Πόρων στο Τμήμα Διοίκησης Επιχειρήσεων του Πανεπιστημίου Πατρών. Αποφοίτησε από το τμήμα Επιχειρησιακής Έρευνας και Μάρκετινγκ του Οικονομικού Πανεπιστημίου Αθηνών και στη συνέχεια έλαβε μεταπτυχιακό (M.B.A.) και διδακτορικό δίπλωμα από το τμήμα Οργάνωσης και Διοίκησης Επιχειρήσεων του ίδιου πανεπιστημίου.

Έχει διδάξει στο Οικονομικό Πανεπιστήμιο Αθηνών, στο Πανεπιστήμιο Ιωαννίνων και στο Ελληνικό Ανοικτό Πανεπιστήμιο. Παράλληλα έχει απασχοληθεί σε μεταπτυχιακά προγράμματα σπουδών, σε ευρωπαϊκά ερευνητικά προγράμματα και σε προγράμματα εκπαίδευσης για διοικητικά στελέχη οργανισμών.

Επίσης έχει δημοσιεύσει εργασίες και είναι κριτής σε έγκριτα διεθνή επιστημονικά περιοδικά και συνέδρια. Επιπλέον είναι πλήρες μέλος διεθνών επιστημονικών εταιρειών στο χώρο της διοίκησης επιχειρήσεων.

Τα ερευνητικά του ενδιαφέροντα αναφέρονται στη διοίκηση συγκρούσεων, ηγεσία και

συναισθηματική νοημοσύνη, συμβουλευτική, στις συμπεριφορές bullying, στη διαχείριση οργανωσιακών κρίσεων και διεθνή διοίκηση ανθρώπινου δυναμικού.

### 7.3.5 Τσαγκανός Αθανάσιος



Ο Αθανάσιος Τσαγκανός είναι Επίκουρος Καθηγητής στο τμήμα Διοίκησης Επιχειρήσεων του Πανεπιστημίου Πατρών. Είναι πτυχιούχος του Τμήματος Στατιστικής του Οικονομικού Πανεπιστημίου Αθηνών και έλαβε Διδακτορικό δίπλωμα σε Χρηματοοικονομικά και Ποσοτικές Μεθόδους από το τμήμα Διοίκησης Επιχειρήσεων του Πανεπιστημίου Πατρών.

Έχει διδάξει μαθήματα χρηματοοικονομικών και ποσοτικών μεθόδων σύμφωνα με το Π.Δ 407/80 στα τμήματα Διοίκησης Επιχειρήσεων, Διοίκησης Επιχειρήσεων Αγροτικών Προϊόντων και Τροφίμων και Διαχείρισης Πολιτισμικού Περιβάλλοντος και Νέων Τεχνολογιών του Πανεπιστημίου Πατρών καθώς και ως επιστημονικός συνεργάτης στο ΤΕΙ Πατρών.

Έχει δημοσιεύσει εργασίες του σε διεθνή επιστημονικά περιοδικά και έχει πραγματοποιήσει παρουσιάσεις σε διεθνή και Ελληνικά συνέδρια. Τα επιστημονικά του ενδιαφέροντα αφορούν τη χρηματοοικονομική διοίκηση, τις ποσοτικές μεθόδους και τα εφαρμοσμένα οικονομικά.

### 7.3.6 Τσενέ Χρυσούλα



Η Χρυσούλα Τσενέ είναι απόφοιτος της Νομικής Σχολής του Πανεπιστημίου Αθηνών (1991), κάτοχος διπλώματος μεταπτυχιακών σπουδών του Πανεπιστημίου Αθηνών στο γνωστικό αντικείμενο Αστικό Δίκαιο (1993) και διδάκτωρ του Πανεπιστημίου Paris II, Panthéon-Assas με θέμα τη συγκριτική μελέτη των εμπορικών συμβάσεων - πλαίσιο διανομής στη γαλλική και ελληνική έννομη τάξη (2001).

Μέλος του Δικηγορικού Συλλόγου Αθηνών. Σε επιστημονικό και ερευνητικό επίπεδο έχει συγγράψει άρθρα και μελέτες σε τομείς του εμπορικού δικαίου (συμβάσεις διανομής, τραπεζικό δίκαιο, δίκαιο ανταγωνισμού, δίκαιο κεφαλαιαγοράς), καθώς και τη μονογραφία «Η εξωσυμβατική ευθύνη των τραπεζών από την παροχή εμπορικών τραπεζικών υπηρεσιών» (2008).

Στο Πανεπιστήμιο Πατρών έχει εργαστεί ως επιστημονικός συνεργάτης στο Τμήμα Διοίκησης Επιχειρήσεων κατά τα έτη 2004- 2010, όπου εκλέχτηκε ως Επίκουρη Καθηγήτρια το 2013.

Τα ερευνητικά της ενδιαφέροντα εντάσσονται στους τομείς του δικαίου των επιχειρήσεων, του τραπεζικού δικαίου, του δικαίου της κεφαλαιαγοράς και της εταιρικής διακυβέρνησης. Συμμετέχει σε επιστημονικούς συνδέσμους αστικού, εμπορικού και χρηματιστηριακού δικαίου.

## 7.4 Λέκτορες

### 7.4.1 Θεοφανίδης Φαίδων

Ο Φαίδων Θεοφανίδης είναι Λέκτορας. Γεννήθηκε το 1974 στην Αθήνα. Έχει Πτυχίο από το Τμήμα Οργάνωσης και Διοίκησης Επιχειρήσεων του Πανεπιστημίου Πειραιώς (1992-96) με κατεύθυνση στο Μάρκετινγκ. Επίσης, είναι κάτοχος Μεταπτυχιακού Τίτλου στην Διοίκηση Επιχειρήσεων (MBA) με ειδίκευση στο Μάρκετινγκ από το Cardiff Business School, University of Wales (1997-98). Τέλος, απέκτησε Διδακτορικό Δίπλωμα (PhD) στο Μάρκετινγκ από το Πανεπιστήμιο Πειραιώς, Τμήμα Οργάνωσης και Διοίκησης Επιχειρήσεων (2006) με θέμα: «Η Μουσική ως επιστημονικό εργαλείο στα χέρια του σύγχρονου Marketer: διαμόρφωση εικόνας προϊόντος και επιρροή καταναλωτικής συμπεριφοράς».

Πίνακας 7.1: Στοιχεία επικοινωνίας μελών ΔΕΠ

Όνομα	Θέση	E-mail	Τηλέφωνο
Ανδρουλάκης Γεώργιος	Αναπληρωτής Καθηγητής	gandrout@upatras.gr	2610-997790
Βουτσινάς Βασίλης	Καθηγητής	vutsinas@upatras.gr	2610-997845
Γεωργόπουλος Αντώνης	Καθηγητής	georgop@upatras.gr	2610-996139
Γιαννίκος Γιάννης	Αναπληρωτής Καθηγητής	i.giannikos@upatras.gr	2610-969846
Καραγιάννη Δέσποινα	Αναπληρώτρια Καθηγήτρια	karayani@upatras.gr	2610-997639
Κούτουλας Δημήτρης	Επίκουρος Καθηγητής	koutoulas@upatras.gr	2610-969954
Μαρούδας Λεωνίδας	Καθηγητής	lmarouda@upatras.gr	2610-996138
Μυλώνη Βαρβάρα	Επίκουρος Καθηγήτρια	myloni@upatras.gr	2610-969836
Νεάρχου Ανδρέας	Αναπληρωτής Καθηγητής	nearchou@upatras.gr	2610-969980
Οικονομάκης Γεώργιος	Αναπληρωτής Καθηγητής	economak@upatras.gr	2610-969833
Παπαδημητρίου Δήμητρα	Επίκουρος Καθηγήτρια	dpapad@upatras.gr	2610-969982
Πέππας Παύλος	Καθηγητής	pavlos@upatras.gr	2610-969968
Πολυχρονίου Παναγιώτης	Επίκουρος Καθηγητής	panpol@upatras.gr	2610-997656
Σταματίου Ιωάννης	Αναπληρωτής Καθηγητής	stamatiu@ceid.upatras.gr	2610-997636
Συριόπουλος Κώστας	Καθηγητής	siriopoulos@upatras.gr	2610-969847
Τσαγκανός Αθανάσιος	Επίκουρος Καθηγητής	atsagkanos@upatras.gr	2610-969837
Χρυσούλα Τσενέ	Επίκουρος Καθηγήτρια	chrtsene@upatras.gr	2610-969981

Είναι κάτοχος πτυχίου μουσικής θεωρίας και αρμονίας και έχει πραγματοποιήσει κλασικές σπουδές πιάνου.

Έχει διδάξει (με το Π.Δ. 407/80) στο Πανεπιστήμιο Πειραιώς: Τμήματα Διοίκησης Επιχειρήσεων (2007), Χρηματοοικονομικής & Τραπεζικής Διοικητικής (2007-2008, 2008-2009, 2009-2010), Βιομηχανικής Διοίκησης και Τεχνολογίας (2008-2009, 2009-2010) και στο Μεταπτυχιακό Πρόγραμμα Σπουδών με τίτλο «Οικονομική και Επιχειρησιακή Στρατηγική» του Τμήματος Οικονομικής Επιστήμης (2006-2010). Από το 2006 διδάσκει στο Προπτυχιακό Πρόγραμμα του Ελληνικού Ανοικτού Πανεπιστημίου: «Διοίκηση Επιχειρήσεων και Οργανισμών» στη Θεματική Ενότητα: Μάρκετινγκ II. Επίσης, έχει διδάξει στο ΤΕΙ-Αθηνών στα Τμήματα Εμπορίας και Διαφήμισης και Διοίκησης Επιχειρήσεων.

Το 2010 διορίστηκε Λέκτορας στο Πανεπιστήμιο Πατρών στο Τμήμα Διοίκησης Επιχειρήσεων, στο οποίο έχει διδάξει μαθήματα Μάρκετινγκ, σε προπτυχιακό και μεταπτυχιακό επίπεδο (MBA). Τέλος, έχει διδάξει στο Μεταπτυχιακό Πρόγραμμα: «Φαρμακευτικό Μάρκετινγκ» του Τμήματος Φαρμακευτικής στο Πανεπιστήμιο Πατρών (2009-2010).







## 8. Υπηρεσίες εκπαίδευσης

### 8.1 Ψηφιακές υπηρεσίες

Το Πανεπιστήμιο Πατρών, την τελευταία δεκαπενταετία, δημιουργεί υποδομές και υπηρεσίες για την υποστήριξη της εκπαιδευτικής διαδικασίας με τη χρήση ψηφιακών μέσων. Χρησιμοποιούνται σύγχρονες εκπαιδευτικές προσεγγίσεις και τεχνολογίες με στόχο την υπέρβαση των παραδοσιακών τρόπων διδασκαλίας και την ενίσχυση της δημιουργικότητας των φοιτητών.

Από το 2002 υποστηρίζεται κεντρικά η πλατφόρμα ασύγχρονης τηλεκπαίδευσης **Open eClass** που παρέχει πρόσβαση ανεξαρτήτως χρόνου και τόπου στο ψηφιακό εκπαιδευτικό υλικό των προπτυχιακών και μεταπτυχιακών μαθημάτων όλων των προγραμμάτων σπουδών στα Τμήματα του Πανεπιστημίου. Επίσης, έχει δημιουργηθεί μία αίθουσα τηλεκπαίδευσης με άρτιο εξοπλισμό για την επικοινωνία διδασκόντων και εκπαιδευομένων σε πραγματικό χρόνο, ενώ παρέχονται υπηρεσίες τηλεδιάσκεψης και από μικρότερες ειδικά διαμορφωμένες αίθουσες.

Τα τελευταία 2 χρόνια αναπτύσσεται μια σημαντική πρωτοβουλία βελτιστοποίησης των ψηφιακών εκδόσεων ενός μεγάλου αριθμού μαθημάτων από τα προγράμματα σπουδών των τμημάτων του Πανεπιστημίου Πατρών, τα οποία με την ολοκλήρωσή τους θα διατίθενται «ανοικτά» στο ευρύτερο κοινό, μέσω του διαδικτύου. Τα Ανοικτά Μαθήματα περιλαμβάνουν μαθήματα από τις θετικές επιστήμες και το πολυτεχνείο, καθώς και μαθήματα φιλοσοφίας, γλώσσας και πολιτισμού και θα διαθέτουν όλο τους το υλικό, συμπεριλαμβανομένων βιντεοσκοπημένων διαλέξεων, στο αμφιθέατρο, σημειώσεων, ασκήσεων και διαφανειών των καθηγητών μέσα από την κεντρική πλατφόρμα eClass του ιδρύματος.

**Σημείωση 8.1 — UPnet ID.** Ο λογαριασμός με τη μορφή username και password που χρησιμοποιείται για όλες τις ηλεκτρονικές υπηρεσίες του Πανεπιστημίου Πατρών. Παρέχεται σε έντυπο κατά την πρώτη εγγραφή του προπτυχιακού φοιτητή από τη Γραμματεία. ■

Στους μεταπτυχιακούς/διδακτορικούς φοιτητές μετά από αίτηση στο <http://mussa.upnet.gr/>. Πληροφορίες και Γραφείο Αρωγής στο <http://www.upnet.gr/>.

**Σημείωση 8.2 — Ηλεκτρονική γραμματεία.** Εγγραφή, ανανέωση εγγραφής, δήλωση μαθημάτων, πρόσβαση στην καρτέλα και πολλές άλλες ηλεκτρονικές υπηρεσίες παρέχει το υποσύστημα της ηλεκτρονικής Γραμματείας του ενιαίου πληροφοριακού συστήματος του Ψηφιακού Άλματος <https://progress.upatras.gr/>. ■

**Σημείωση 8.3 — eclass.** Πρόσβαση στο ψηφιακό εκπαιδευτικό υλικό των μαθημάτων του Τμήματος ανεξαρτήτως τόπου και χρόνου παρέχει η πλατφόρμα ηλεκτρονικών μαθημάτων **Open eClass**. Δείτε τη λίστα των **ηλεκτρονικών μαθημάτων**. ■

**Σημείωση 8.4 — Ακαδημαϊκή ταυτότητα.** Ακαδημαϊκή ταυτότητα και δελτίο Φοιτητικού Εισιτηρίου (πάσο) σε μία κάρτα <http://academicid.minedu.gov.gr/> ■

**Σημείωση 8.5 — email.** Πανεπιστημιακό ηλεκτρονικό ταχυδρομείο για την επικοινωνία φοιτητών με διδάσκοντες και το Πανεπιστήμιο <http://mail.upnet.gr/> ■

**Σημείωση 8.6 — Εύδοξος.** Ηλεκτρονική πλατφόρμα επιλογής συγγραμμάτων για όλους τους φοιτητές <http://eudoxus.gr/> ■

**Σημείωση 8.7 — Ψηφιακή Βιβλιοθήκη.** Ηλεκτρονικές πηγές πληροφόρησης και αναζήτησης σε βιβλιογραφικές βάσεις καθώς και ψηφιακές συλλογές ανοικτής πρόσβασης <http://www.lis.upatras.gr> ■

**Σημείωση 8.8 — Λογισμικό.** Άδειες λογισμικού για ακαδημαϊκή χρήση χωρίς κόστος ειδικά για φοιτητές <http://www.upnet.gr/software/> ■

**Σημείωση 8.9 — Υπολογιστικό νέφος της εκπαίδευσης (cloud).** Υπηρεσία online αποθηκευτικού χώρου <https://pithos.okeanos.grnet.gr> ■

**Σημείωση 8.10 — Υπηρεσίες Cloud Google και Microsoft για εκπαιδευτικά ιδρύματα.** Δείτε πληροφορίες στους ιστότοπους <http://www.upnet.gr/office365/>, <http://www.upnet.gr/gapps/> ■

## 8.2 Πρακτική άσκηση φοιτητών

Πέρα από την παρακολούθηση μαθημάτων και την πτυχιακή εργασία, οι φοιτητές του τμήματος έχουν τη δυνατότητα να κάνουν πρακτική άσκηση σε οργανισμούς και επιχειρήσεις. Η επαφή και η συνεργασία με τις επιχειρήσεις είναι ένα βασικό στοιχείο της εκπαιδευτικής διαδικασίας και της γενικότερης λειτουργίας του Τμήματος Διοίκησης Επιχειρήσεων.

Το Τμήμα ανταποκρίνεται με επιτυχία στην υλοποίηση του Προγράμματος το οποίο απαντά στην ανάπτυξη πολιτικών παρακολούθησης και ελέγχου (policy monitoring) υψηλό βαθμό ευελιξίας και ικανότητα διαχείρισης «ζωντανών» διαδικασιών μάθησης (learning-by-doing process). Το πρόγραμμα περιλαμβάνει σχεδιασμό και οργάνωση της πρακτικής άσκησης, ενέργειες δημοσιότητας και επαφές για τη διασφάλιση συνεργασίας με τις επιχειρήσεις και για την πληρέστερη ενημέρωση των φοιτητών σε σχέση με τη συμμετοχή τους στην άσκηση.

Η πρακτική άσκηση πραγματοποιείται κατά κανόνα τους θερινούς μήνες Ιούλιο και Αύγουστο κάθε έτους. Τα προηγούμενα χρόνια γύρω στους 50 φοιτητές κάθε χρόνο συμ-

μετείχαν στο πρόγραμμα της Πρακτικής Άσκησης, που επιχορηγείται από το ΕΣΠΑ. Τον προηγούμενο χρόνο ο αριθμός αυτός μειώθηκε σε 35, λόγω μείωσης του προϋπολογισμού. Το τρέχον ακαδημαϊκό έτος γίνεται προσπάθεια από το Τμήμα μας ανεύρεσης θέσεων πρακτικής άσκησης που θα επιχορηγούνται απ'ευθείας από επιχειρήσεις. Μετά το πέρας της άσκησης το πρόγραμμα αξιολογείται από τους φοιτητές (με εκθέσεις εμπειριών) και από τον επιστημονικά υπεύθυνο.

Η συμμετοχή στην Πρακτική Άσκηση παρέχει τη δυνατότητα στους φοιτητές να αποκτήσουν πρακτικές γνώσεις και εμπειρίες στον τομέα των επιχειρήσεων και τις αγορές, τις οποίες μπορούν να συνδέσουν και να συγκρίνουν δημιουργικά με τις αντίστοιχες θεωρητικές γνώσεις που τους παρέχει το τμήμα.

Είναι σημαντικό να αναφερθεί ότι η σύνδεση της πρακτικής άσκησης με πτυχιακή εργασία (που είναι προαιρετική) αντιστοιχεί σε τρία μαθήματα επιλογής.

### 8.3 Πρόγραμμα κινητικότητας φοιτητών



Τα Προγράμματα Κινητικότητας Φοιτητών αφορούν στη μετάβαση φοιτητών σε άλλη ευρωπαϊκή χώρα πλην της Ελλάδας.

**Σημείωση 8.11** — Προγράμματα κινητικότητας Erasmus+ . Ένα από τα σημαντικότερα προγράμματα κινητικότητας που διαχειρίζεται το Πανεπιστήμιο Πατρών είναι το πρόγραμμα **Erasmus+** της Ευρωπαϊκής Επιτροπής για την εκπαίδευση, την κατάρτιση, τη νεολαία και τον αθλητισμό, που στοχεύει στην ενίσχυση των δεξιοτήτων και της απασχολησιμότητας καθώς και στον εκσυγχρονισμό των συστημάτων εκπαίδευσης, κατάρτισης και νεολαίας, σε όλους τους τομείς της Δια Βίου Μάθησης. Με το **Erasmus+** υπάρχουν οι παρακάτω δυνατότητες:

- την κινητικότητα για **σπουδές**
- την κινητικότητα για **πρακτική άσκηση**

Περισσότερες πληροφορίες για το Πρόγραμμα Erasmus στο Πανεπιστήμιο Πατρών είναι διαθέσιμες [εδώ](#).

#### 8.3.1 Κινητικότητα για σπουδές

##### Βασικές προϋποθέσεις κινητικότητας

Οι βασικές προϋποθέσεις για την κινητικότητα ενός φοιτητή στο πλαίσιο του Erasmus για σπουδές είναι:

- Ελάχιστη διάρκεια παραμονής 3 μήνες και μέγιστη 12 μήνες.
- Οι φοιτητές να είναι εγγεγραμμένοι τουλάχιστον στο δεύτερο έτος σπουδών.
- Υπαρξη Διμερούς Συμφωνίας (Bilateral Agreement) με το Ίδρυμα Υποδοχής (ευρωπαϊκό Πανεπιστήμιο).
- Πλήρης αναγνώριση επιτυχούς παρακολούθησης μαθημάτων (εφαρμογή ECTS). Η αρχή που διέπει τη δράση είναι ότι οι σπουδές στο εξωτερικό αναγνωρίζονται πλήρως στο εκπαιδευτικό ίδρυμα προέλευσης, κυρίως χάρη στο ευρωπαϊκό σύστημα μεταφοράς ακαδημαϊκών μονάδων (ECTS).
- Συμπλήρωση Συμφωνίας Σπουδών (Learning Agreement) από το φοιτητή.
- Χορήγηση πιστοποιητικού αναλυτικής βαθμολογίας από το Πανεπιστήμιο Υποδοχής.
- Απαλλαγή από τα δίδακτρα.

#### Διαδικασία επιλογής υποψήφιων υποτρόφων



Αρχικά, ανακοινώνεται η έναρξη των διαδικασιών του προγράμματος LLP Erasmus για το κάθε ακαδημαϊκό έτος, τόσο από το Τμήμα Διεθνών Σχέσεων όσο και από τις Γραμματείες των Τμημάτων.

Στη συνέχεια, οι ενδιαφερόμενοι φοιτητές θα πρέπει να επιλέξουν το Πανεπιστήμιο Υποδοχής σύμφωνα με την Κατάσταση των διμερών Συμφωνιών του Τμήματος φοίτησης και να συμπληρώσουν:

- Το Έντυπο Αίτηση προς Γραμματεία
- **Βιογραφικό Σημείωμα**, και
- Αναλυτική βαθμολογία με τα περατωμένα μαθήματα μέχρι την ημερομηνία της αίτησης.

Στη συνέχεια οι φοιτητές καλούνται να καταθέσουν τα παραπάνω έντυπα στη Γραμματεία του Τμήματος φοίτησης εντός των προθεσμιών που δίνονται για την κάθε ακαδημαϊκή χρονιά.

Σύμφωνα με τις υποδείξεις της Εθνικής Μονάδας Συντονισμού/ΙΚΥ και του Υπ.Π.Δ.Β.Μ.Θ. η Επιτροπή Erasmus του Ιδρύματός μας στην αριθμ. 6/09-03-2011 Συνεδρίασή της οριστικοποίησε τα κριτήρια αξιολόγησης για την επιλογή των υποψηφίων για σπουδές.

Βάσει των ανωτέρω υποδείξεων ο Συντονιστής Erasmus του Τμήματος επεξεργάζεται και αξιολογεί τις αιτήσεις και προβαίνει στην επιλογή. Κατόπιν, ο Συντονιστής, μέσω της Γραμ-

ματείας, αποστέλλει στο Τμήμα Διεθνών Σχέσεων εντός των ορισμένων ημερομηνιών, την κατάσταση των επιλεγέντων εξερχόμενων φοιτητών. Η κατάσταση αυτή περιλαμβάνει τα στοιχεία των φοιτητών/φοιτητριών, το Πανεπιστήμιο υποδοχής, το διάστημα παραμονής στο εξωτερικό και τα μόρια που συγκέντρωσε.

Το Τμήμα Διεθνών Σχέσεων αναρτά στο Διαδίκτυο την κατάταξη των φοιτητών σύμφωνα με τη μοριοδότηση των Συντονιστών των Τμημάτων.

Στη συνέχεια οι φοιτητές:

1. ενημερώνονται από το Τμήμα Διεθνών Σχέσεων σε προγραμματισμένη συνάντηση
2. συγκεντρώνουν τα απαραίτητα δικαιολογητικά και τα καταθέτουν στο Τμήμα Διεθνών Σχέσεων εντός καθορισμένης προθεσμίας
3. επισκέπτονται την ιστοσελίδα του Πανεπιστημίου Υποδοχής φροντίζοντας -με δική τους ευθύνη- για την εμπρόθεσμη υποβολή των απαραίτητων δικαιολογητικών στο Πανεπιστήμιο Υποδοχής καθώς και για την εξεύρεση στέγασης.

### 8.3.2 Κινητικότητα για πρακτική άσκηση

Το Erasmus+ δίνει την ευκαιρία σε φοιτητές (προπτυχιακούς, μεταπτυχιακούς και υποψήφιους διδάκτορες) να πραγματοποιήσουν πρακτική άσκηση διάρκειας τριών μηνών, σε Επιχειρήσεις, Ερευνητικά Κέντρα, Βιομηχανίες, Νοσοκομεία, Σχολεία Εργαστήρια και άλλους οργανισμούς σε χώρες της Ευρωπαϊκής Ένωσης.

Οι βασικές προϋποθέσεις συμμετοχής είναι:

- Οι φοιτητές να είναι υπήκοοι χώρας που συμμετέχει στο Πρόγραμμα Ερασμουσ+.
- Οι υπήκοοι άλλων χωρών να είναι εγγεγραμμένοι σε κανονικό πρόγραμμα σπουδών σε Ίδρυμα Ανώτατης Εκπαίδευσης στην Ελλάδα.
- Οι φοιτητές δεν μπορούν να πραγματοποιήσουν πρακτική άσκηση στη χώρα προέλευσής τους.
- Δεν απαιτείται η σύναψη διμερούς συμφωνίας μεταξύ του Πανεπιστημίου Πατρών και του Φορέα Υποδοχής.
- Δεν είναι επιλέξιμοι ως Οργανισμοί Υποδοχής οι Οργανισμοί οι οποίοι διαχειρίζονται Προγράμματα της Ευρωπαϊκής Ένωσης (με στόχο την αποφυγή σύγκρουσης συμφερόντων και διπλής χρηματοδότησης)

#### Διαδικασία επιλογής υποψηφίων υποτρόφων για κινητικότητα με πρακτική άσκηση

Προκειμένου να αρχίσει η διαδικασία επιλογής των υποψηφίων υποτρόφων για πρακτική άσκηση, προηγείται σχετική Προκήρυξη των θέσεων που θα πληρωθούν, κατά χώρα και για χρονική διάρκεια 3 μηνών.

Η Προκήρυξη αναρτάται σε κεντρικούς ιστότοπους του Πανεπιστημίου Πατρών (ιστοσελίδα του Τμήματος Διεθνών Σχέσεων και κεντρικός ιστότοπος Πανεπιστημίου) και αποστέλλεται στις Γραμματείες των Τμημάτων για να αναρτηθεί στους πίνακες ανακοινώσεων για την ευρεία πληροφόρηση των φοιτητών.

## 8.4 Υπολογιστικό κέντρο

Είναι το βασικό εργαστήριο για την εκπαίδευση των φοιτητών με χρήση Η/Υ. Χρησιμοποιείται από τα μαθήματα της Πληροφορικής, της Στατιστικής και της Μηχανογραφημένης Λογιστικής.

Στο Υπολογιστικό Κέντρο βρίσκεται όλος ο εξοπλισμός που ανήκει στο Τμήμα Διοίκησης Επιχειρήσεων. Εκτός από την διδασκαλία των μαθημάτων οι υπολογιστές χρησιμοποιούνται για την έρευνα του διδακτικού προσωπικού, των μεταπτυχιακών φοιτητών και για την εκπόνηση των πτυχιακών εργασιών (στο τελευταίο έτος σπουδών).

Το Υπολογιστικό Κέντρο, σαν το βασικό εργαστήριο ενός εκ-παιδευτικού και ερευνητικού οργανισμού, έχει σαν κύριους στόχους πέρα από την υποστήριξη του διδακτικού έργου

- Την απόκτηση τεχνογνωσίας σε θέματα εγκατάστασης, μετατροπής και ανάπτυξης εργαλείων βασικού λογισμικού.
- Την απόκτηση και μεταφορά τεχνογνωσίας στους φοιτητές του Τμήματος, σε θέματα εγκατάστασης, συντήρησης και διασύνδεσης ετερογενών υπολογιστικών συστημάτων.
- Την υποστήριξη των ερευνητικών και αναπτυξιακών προγραμμάτων του Τμήματος.

Το Υπολογιστικό Κέντρο λειτουργεί όλο το χρόνο. Η αίθουσα τερματικών διαθέτει 40 περίπου θέσεις εργασίας όπου έχουν πρόσβαση όλοι οι προπτυχιακοί και μεταπτυχιακοί φοιτητές του Τμήματος.



## 9. Ερευνητικά εργαστήρια

### 9.1 Εργαστήριο Δορυφόρων Λογαριασμών Τουρισμού (Ερ.Ε.Δο.Λο.Τ.)

Καλύπτει ερευνητικές και εκπαιδευτικές ανάγκες στον τομέα του Τουρισμού σε σχέση με ζητήματα τουριστικής πολιτικής, τουριστικής ανάπτυξης και οικονομίας καθώς και της χρήσης της πληροφορικής στον τουρισμό. Το βασικό έργο του εργαστηρίου επικεντρώνεται στη συγκρότηση αφενός ενός παρατηρητηρίου και γενικού αρχείου για τον ελληνικό τουρισμό και αφετέρου στη συνεχή παρακολούθηση της εθνολογιστικής υπόστασης του Ελληνικού Τουρισμού σε εθνικό και περιφερειακό επίπεδο καθώς και στη κατασκευή ενός μοντέλου για τον Ελληνικό Δορυφόρο Λογαριασμό Τουρισμού (Ε-Δ.Λ.Τ.).

Διευθυντής του εργαστηρίου είναι ο Αν.Καθηγητής κος Ιωάννης Γιαννίκος. Επίσης, το Ερ.Ε.Δο.Λο.Τ. αναλαμβάνει ερευνητικά προγράμματα και μελέτες που σχετίζονται με τον τουριστικό τομέα στον ελληνικό και διεθνή χώρο στα πεδία της οικονομικής έρευνας, των τουριστικών αγορών, της ανταγωνιστικότητας, της εκπαίδευσης και του περιβάλλοντος του τουρισμού. Περισσότερες πληροφορίες στην Ιστοσελίδα: <http://laret.sa.bma.upatras.gr/index.php>

### 9.2 Εργαστήριο Πληροφοριακών Συστημάτων Διοίκησης & Επιχειρηματικής Νοημοσύνης

Το Εργαστήριο Πληροφοριακών Συστημάτων Διοίκησης & Επιχειρησιακής Νοημοσύνης (Management Information Systems & Business Intelligence Lab) έχει ως αντικείμενο την έρευνα σε θέματα που αφορούν ευρύτερα στον χώρο της Επιχειρησιακής Νοημοσύνης, καθώς και την εκπαίδευση στον ίδιο χώρο ξεκινώντας από την απόκτηση βασικών γνώσεων και δεξιοτήτων στην χρήση Η/Υ έως την εξειδικευμένη χρήση των πλέον σύγχρονων πακέτων επιχειρηματικού λογισμικού σχετικών με την ανάλυση επιχειρησιακών δεδομένων και τα συστήματα υποστήριξης αποφάσεων.

Υπεύθυνος εργαστηρίου Καθηγ. κος Βουτσινάς, Περισσότερες πληροφορίες στην Ιστοσελίδα <http://misbilab.upatras.gr/>

### 9.3 Εργαστήριο Καινοτομίας, Ανάπτυξης, Μεταφοράς & Διαχείρισης Γνώσης

Το εργαστήριο αποσκοπεί στην ανάπτυξη της ακαδημαϊκής έρευνας και την υποστήριξη των προπτυχιακών και μεταπτυχιακών σπουδών του Τμήματος, στο τομέα της καινοτομίας, της ανάπτυξης, μεταφοράς και διαχείρισης γνώσης. Η ανάπτυξη καινοτομικής δυναμικής στη σύγχρονη οικονομική πραγματικότητα και η διαμόρφωση ικανοτήτων ανάλυσης και διαχείρισης της καινοτομικής δραστηριότητας προϋποθέτουν γνώσεις για τις ευρύτερες οικονομικές επιπτώσεις της καινοτομίας, τα ιδιαίτερα χαρακτηριστικά των πολιτικών που προωθούν την ανάπτυξη καινοτομιών και τα νέα δεδομένα στις συνθήκες ανταγωνισμού στις εγχώριες και διεθνείς αγορές προϊόντων και υπηρεσιών.

Το εργαστήριο συμβάλλει στη στήριξη της έρευνας και της διδασκαλίας σε αυτά τα θέματα, μέσα από την οργάνωση δραστηριοτήτων και εκδηλώσεων, τη διεξαγωγή έρευνας, σεμιναρίων και μελετών, τη συνεργασία με ερευνητικά κέντρα, ιδρύματα και πανεπιστήμια και τη σύνδεση του εργαστηρίου με τη τοπική οικονομία.



# IV Φοιτητές - Πανεπιστημιακή Ζωή

<b>10</b>	<b>Φοιτητές</b> .....	<b>91</b>
10.1	Νεοεισερχόμενοι	
<b>11</b>	<b>Παροχές και μέριμνα</b> .....	<b>93</b>
11.1	Σίτιση	
11.2	Στέγαση	
11.3	Υγειονομική Περίθαλψη	
11.4	Στεγαστικό επίδομα	
11.5	Υποτροφίες	
11.6	Σύλλογοι	
<b>12</b>	<b>Πανεπιστημιακή ζωή</b> .....	<b>99</b>
12.1	Πολιτισμός	
12.2	Μουσεία	
12.3	Πολιτιστικές Ομάδες	
12.4	Αθλητισμός	
12.5	Κοινωνική δράση	





## 10. Φοιτητές

Οι φοιτητές αποτελούν το πολυπληθέστερο και πιο ζωντανό τμήμα της ακαδημαϊκής κοινότητας. Η συγκεκριμένη ενότητα έχει ως στόχο την πολύπλευρη ενημέρωση των φοιτητών από την εισαγωγή τους έως την αποφοίτησή τους.

### 10.1 Νεοεισερχόμενοι

Το Πανεπιστήμιο Πατρών στον ιστότοπό του έχει αναπτύξει ειδική ενότητα που θα σας βοηθήσει να σχεδιάσετε τις επιλογές σας και τα επόμενα βήματα στις σπουδές σας. Γνωρίστε τα προπτυχιακά και μεταπτυχιακά προγράμματα σπουδών που παρέχει το Πανεπιστήμιο και ανακαλύψτε τη φοιτητική του ζωή.

**Σημείωση 10.1 — Γνωρίζω τις Προπτυχιακές Σπουδές.** Γνωρίστε τα 24 προπτυχιακά προγράμματα που λειτουργούν από αντίστοιχα ακαδημαϊκά Τμήματα του Πανεπιστημίου Πατρών οργανωμένα σε 5 Σχολές. ■

**Σημείωση 10.2 — Γνωρίζω τις Μεταπτυχιακές Σπουδές.** Γνωρίστε τα μεταπτυχιακά προγράμματα σπουδών που οργανώνουν ή συμμετέχουν τα Τμήματα του Πανεπιστημίου Πατρών στις θετικές επιστήμες, στο πολυτεχνείο, στις ανθρωπιστικές και κοινωνικές επιστήμες, καθώς και στην οργάνωση και διοίκηση επιχειρήσεων. ■

**Σημείωση 10.3 — Γνωρίζω το Πανεπιστήμιο Πατρών.** Το Πανεπιστήμιο Πατρών είναι ένα Ίδρυμα με 50 χρόνια ιστορίας γεμάτα γνώση και δημιουργία. Γνωρίστε το Πανεπιστήμιο μέσα από τη σύντομη παρουσίασή του στον ιστότοπο και ανακαλύψτε τον πλούσιο φυσικό του περίγυρο στην Πάτρα και το Αργίνο. ■

**Σημείωση 10.4 — Ανακαλύπω τη Φοιτητική Ζωή.** Ανακαλύψτε τις διαφορετικές πτυχές της φοιτητικής ζωής μέσα από το έργο των ομάδων που δραστηριοποιούνται στο Πανεπιστήμιο

Πατρών. Γνωρίστε την ζωντανή κοινότητα του Πανεπιστημίου μέσα από τα κοινωνικά δίκτυα και το περιοδικό του @UP. ■

### 10.1.1 Οδικός χάρτης νεοεισαχθέντων φοιτητών

Ο Οδικός Χάρτης δημιουργήθηκε ώστε οι φοιτητές να οδηγηθούν με ευκολία σε όλες τις πληροφορίες που χρειάζονται για την έναρξη των σπουδών τους στο Πανεπιστήμιό μας.

Ο Οδικός Χάρτης δημιουργήθηκε ώστε να οδηγηθείς με ευκολία σε όλες τις πληροφορίες που χρειάζεσαι για την έναρξη των σπουδών σου στο Πανεπιστήμιό μας.

Με ιδιαίτερη χαρά, ανακοινώνουμε ότι πλέον και στα 24 Τμήματα του Πανεπιστημίου μας, προσφέρονται ψηφιακά όλες οι υπηρεσίες για τους πρωτοετείς φοιτητές των τμημάτων.

Τα απαραίτητα δικαιολογητικά και η προθεσμία των εγγραφών σε όλα τα ΑΕΙ της χώρας καθορίζονται από το Υπουργείο Πολιτισμού Παιδείας και Θρησκευμάτων, και κοινοποιούνται στις Γραμματείες με σχετική εγκύκλιο στις αρχές Σεπτεμβρίου κάθε έτους. Σύμφωνα με τη φετινή εγκύκλιο Φ253/ 139394/Α5/2-9-2016 οι εγγραφές των επιτυχόντων ακαδ. έτους 2016-2017 στα Πανεπιστήμια, θα γίνουν από 5 Σεπτεμβρίου μέχρι και 12 Σεπτεμβρίου 2016. Την υπουργική απόφαση και την διαδικασία της ηλεκτρονικής σου εγγραφής θα τα αναζητήσεις [εδώ](#).

Σύμφωνα με την Αριθμ. Φ151/139426 Υπουργική απόφαση η εγγραφές των εισαγομένων στις σχολές, Τμήματα ή εισαγωγικές κατευθύνσεις της Τριτοβάθμιας Εκπαίδευσης της ειδικής κατηγορίας των Αλλοδαπών-Αλλογενών και των αποφοίτων Λυκείων ή αντίστοιχων σχολείων Κρατών -Μελών της Ε.Ε. μη ελληνικής καταγωγής, για το ακαδημαϊκό έτος 2016-2017 θα πραγματοποιηθούν το χρονικό διάστημα από 23 έως 30 Σεπτεμβρίου 2016

Την υπουργική απόφαση και την διαδικασία εγγραφής θα τα αναζητήσεις [εδώ](#).

Διάβασε τον ενημερωμένο Οδικό Χάρτη για το ακαδημαϊκό έτος 2016-2017 μέσω των ακόλουθων συνδέσμων:

- [Χαιρετισμός από την Πρύτανη](#)
- [Εγγραφή](#)
- [Ηλεκτρονική Εγγραφή](#)
- [Ακαδημαϊκή ταυτότητα και ΠΑΣΟ](#)
- [Φοίτηση](#)
- [Εξετάσεις](#)
- [Ολοκλήρωση Σπουδών](#)
- [Συγγράμματα](#)
- [Παροχές](#)
- [Erasmus](#)
- [Βιβλιοθήκη](#)
- [Συμβουλευτική καθοδήγηση](#)
- [Πανεπιστημιακή Ζωή](#)
- [Γνωριμία με το Πανεπιστήμιο](#)
- [Σύλλογος φοιτητών](#)
- [Μεταφορά Θέσης Εισαγωγής \(Μετεγγραφή\)](#)



## 11. Παροχές και μέριμνα

Οι φοιτητές του Πανεπιστημίου Πατρών έχουν στη διάθεσή τους ένα σύνολο από παροχές που στόχο έχουν την υποστήριξη των σπουδαστών κατά τη διάρκεια φοίτησής τους.

### 11.1 Σίτιση

Η σίτιση παρέχεται από το Εστιατόριο της Φοιτητικής Εστίας, το οποίο ευρίσκεται στην Πανεπιστημιούπολη, με την επίδειξη ειδικής ταυτότητας.

**Σημείωση 11.1 — Σίτιση.** Η σίτιση αρχίζει από την 1η Σεπτεμβρίου και τελειώνει την 30η Ιουνίου του επομένου έτους. Σίτιση δεν παρέχεται κατά τις ημέρες των διακοπών Χριστουγέννων και Πάσχα. Σε περίπτωση παράτασης του διδακτικού έτους αποφασίζει σχετικά η Σύγκλητος για παράταση της παροχής δωρεάν σίτισης για το αντίστοιχο χρονικό διάστημα. Η σίτιση περιλαμβάνει πρωινό, μεσημεριανό και βραδινό φαγητό. ■

Αναλυτικότερες πληροφορίες για τη δωρεάν σίτιση, τη διαδικασία αίτησης καθώς και τα απαραίτητα δικαιολογητικά κατά το τρέχον ακαδημαϊκό έτος παρέχονται στη σχετική ανακοίνωση της Διεύθυνσης Φοιτητικής Μέριμνας.

Τέλος, δυνατότητα σίτισης στη Φοιτητική Εστία έχουν όλοι οι προπτυχιακοί και μεταπτυχιακοί φοιτητές, οι οποίοι δε δικαιούνται κάρτα δωρεάν σίτισης με την καταβολή μικρής οικονομικής αποζημίωσης. Σχετικές πληροφορίες δίδονται από το Λογιστήριο της Φοιτητικής Εστίας στα τηλέφωνα 2610 992359-361.

#### 11.1.1 Ανακοίνωση Διεύθυνσης Φοιτητικής Μέριμνας

**Σημείωση 11.2 — Ημερομηνίες αιτήσεων.** Γίνεται γνωστό στους φοιτητές/τριες που ενδιαφέρονται να σιτίζονται δωρεάν το ακαδημαϊκό έτος 2016-2017, να υποβάλλουν τα δικαιολογητικά τους από 11-07-2016 έως 21-10-2016. ■

Αρχικά οι φοιτητές/φοιτήτριες θα πρέπει να υποβάλλουν ηλεκτρονικά αίτηση στη διεύθυνση [www.ddm.upatras.gr/sitisi](http://www.ddm.upatras.gr/sitisi) που έχει ήδη ενεργοποιηθεί δίνοντας υσερναμε/πασσωορδ που διαθέτουν και στη συνέχεια αφού εκτυπώσουν την αίτησή τους, να την

καταθέσουν μαζί με τα αναφερόμενα δικαιολογητικά πλήρως ενημερωμένα :

1. από τους φοιτητές των τμημάτων της Πάτρας στη Διεύθυνση Φοιτητικής Μέριμνας του Πανεπιστημίου Πατρών (Θυρίδα-Ισόγειο Πρυτανείας) ή ταχυδρομικά στη διεύθυνση Πανεπιστήμιο Πατρών - Δ/νση Φοιτητικής Μέριμνας - Τμήμα Σίτισης - 26500 Τηλ. 2610997968, 969.
2. από τους φοιτητές των τμημάτων του Αγρινίου στο γραφείο Φοιτητικής Μέριμνας (Γ. Σεφέρη 2, Β' κτίριο-κα Μαρία Στεργίου τηλ. 2641074169)

Δικαιολογητικά τα οποία δεν συνοδεύονται από εκτύπωση της ηλεκτρονικής αίτησης ή δεν είναι πλήρη, δεν γίνονται δεκτά.

Οι φοιτητές υποχρεούνται μέσω του ιδίου link να παρακολουθούν την αίτησή τους.

## 11.2 Στέγαση

**Σημείωση 11.3 — Στέγαση.** Οι φοιτητές στεγάζονται υπό προϋποθέσεις στη Φοιτητική Εστία τα κτίρια της οποίας βρίσκονται στους χώρους της Πανεπιστημιούπολης. ■

Διαδικασία υποβολής αιτήσεων εισδοχής των πρωτοετών φοιτητών του Πανεπιστημίου στην φοιτητική εστία Πάτρας:

- **Αίτηση Εισδοχής στη ΦΕΠ**
- **Ανακοίνωση Αίτησης Εισδοχής πρωτοετών**

Η (μικρή) Εστία του Πανεπιστημίου Πατρών, που βρίσκεται στο Προάστιο Πατρών, εξυπηρετεί κυρίως αλλοδαπούς φοιτητές μεταπτυχιακούς και διδάσκοντες για περιορισμένο χρόνο οι οποίοι επισκέπτονται το Πανεπιστήμιο μέσω προγραμμάτων ανταλλαγής. Η διάθεση των δωματίων στη (μικρή) Εστία του Πανεπιστημίου στο Προάστιο γίνεται με προτεραιότητα μετά από σχετικό αίτημα των συντονιστών-μελών Δ.Ε.Π. των Τμημάτων με την ακόλουθη διαδικασία.

Τέλος, οι φοιτητές έχουν τη δυνατότητα εύρεσης στέγης σε ενοικιαζόμενα διαμερίσματα και δωμάτια της ευρύτερης γεωγραφικής περιοχής της Πανεπιστημιούπολης. Το Πανεπιστήμιο Πατρών σε μία προσπάθεια υποβοήθησης των φοιτητών του στην εύρεση στέγης υποστηρίζει τον ιστότοπο <http://erent.upatras.gr/>. Οι φοιτητές μπορούν να τον επισκέπτονται και να αναζητούν δυνατότητες στέγασης διαφορετικών κατηγοριών.

## 11.3 Υγειονομική Περίθαλψη

### 11.3.1 Ιατροφαρμακευτική Περίθαλψη

**Σημείωση 11.4 — Φοιτητικό βιβλιário περίθαλψης.** Σύμφωνα με το Π.Δ. 327/83 το Πανεπιστήμιο Πατρών δίνει τη δυνατότητα έκδοσης φοιτητικού βιβλιαρίου περίθαλψης για κάλυψη Νοσοκομειακής Ιατροφαρμακευτικής & Οδοντιατρικής περίθαλψης. Δικαίωμα κατοχής φοιτητικού βιβλιαρίου περίθαλψης έχουν όλοι οι ανασφάλιστοι φοιτητές, δηλαδή όλοι αυτοί που ΔΕΝ καλύπτονται από τον ασφαλιστικό φορέα των γονιών τους. ■

Επίσης, οι φοιτητές που είναι ασφαλισμένοι σε άλλους φορείς, έχουν δικαίωμα φοιτητικής ασφάλισης, αφού πρώτα διαγραφούν από τον προηγούμενο ασφαλιστικό τους φορέα (π.χ. ΙΚΑ, Δημόσιο, ΤΣΜΕΔΕ, ΤΕΒΕ, ΟΓΑ, κλπ.).

Τα απαιτούμενα δικαιολογητικά για την έκδοση του φοιτητικού βιβλιαρίου είναι :

- Βεβαίωση διαγραφής από τον ασφαλιστικό φορέα
- Υπεύθυνη Δήλωση του Ν. 1599/1986
- Μία Φωτογραφία

**Σημείωση 11.5 — Ρωτάω για να μάθω.** Για την έκδοση του φοιτητικού βιβλιαρίου Περιθαλψης, οι φοιτητές μπορούν να απευθύνονται στην Γραμματεία του Τμήματος. ■

### 11.3.2 Θεώρηση Εξετάσεων

Οι ιατρικές εξετάσεις καθώς και οι χορηγούμενες συνταγές φαρμάκων απαιτείται όπως θεωρούνται από εντεταλμένο ελεγκτή ιατρό (πατήστε [ΕΔΩ](#)) (πλην οδοντιατρικών εργασιών)

### 11.3.3 Ευρωπαϊκή Κάρτα Ασφάλισης Ασθενείας

**Σημείωση 11.6 — Κάλυψη σε χώρες της Ευρωπαϊκής Ένωσης.** Από το τμήμα Υγειονομικής Περιθαλψης της Διεύθυνσης Φοιτητικής Μέριμνας εκδίδεται η Ευρωπαϊκή Κάρτα Ασφάλισης Ασθενείας (Ε.Κ.Α.Α.) για τους φοιτητές που είναι ασφαλισμένοι στο Πανεπιστήμιο Πατρών όταν πρόκειται να μετακινηθούν στις χώρες της Ευρωπαϊκής Ένωσης με προγράμματα (Erasmus, κ.λ.π). ■

Η αίτηση για την έκδοση της Ε.Κ.Α.Α. πρέπει να υποβάλλεται πριν την ημερομηνία αναχώρησης και τα απαραίτητα δικαιολογητικά είναι τα παρακάτω:

- **Αίτηση έκδοσης Ευρωπαϊκής Κάρτας Ασφάλισης ασθενείας.**
- Πιστοποιητικό Σπουδών.
- Το Φοιτητικό Βιβλιάριο Περιθαλψης να είναι θεωρημένο για το τρέχον έτος.
- Για φοιτητές που μετακινούνται στα πλαίσια προγράμματος σπουδών (Erasmus, κ.λ.π). Βεβαίωση συμμετοχής από το Τμήμα Διεθνών Σχέσεων του Πανεπιστημίου Πατρών για το συγκεκριμένο πρόγραμμα και τη διάρκειά του.
- Σε περίπτωση μετακίνησης για άλλο λόγο, Υπ. Δήλωση (άρθρο 8 Ν. 1599/1986) για ποιο λόγο μετακινείται και αιτείται την Ε.Κ.Α.Α.
- Φωτοαντίγραφο Αστ. ταυτότητας.
- **Υπεύθυνη Δήλωση του Ν. 1599/1986.**

Για περισσότερες πληροφορίες μπορείτε να απευθύνεστε στο Τμήμα Υγειονομικής Περιθαλψης της Διεύθυνσης Φοιτητικής Μέριμνας στο τηλ. 2610-997-977 ή στον ηλεκτρονικό ιστότοπο του Πανεπιστημίου Πατρών [εδώ](#).

## 11.4 Στεγαστικό επίδομα

**Σημείωση 11.7 — Πληροφορίες προηγούμενου ακαδημαϊκού έτους 2015-2016.** Με την υπ' αριθμ. 88663/ 21/ 31.5.2016 εγκύκλιο του Υπουργείου Παιδείας, Έρευνας & Θρησκευμάτων, μπορούν οι δικαιούχοι του φοιτητικού στεγαστικού επιδόματος να καταθέτουν τα δικαιολογητικά στην Διεύθυνση Φοιτητικής Μέριμνας. ■

Στους προπτυχιακούς φοιτητές, Έλληνες υπηκόους ή υπηκόους άλλων χωρών της Ευρωπαϊκής Ένωσης, χορηγείται ετήσιο στεγαστικό επίδομα χιλίων (1.000) €.

Οι δικαιούχοι του φοιτητικού στεγαστικού επιδόματος υποβάλλουν σχετική αίτηση - υπεύθυνη δήλωση, με τα απαραίτητα δικαιολογητικά, τις εργάσιμες ημέρες και ώρες 10.00 π.μ. - 1.00 μ.μ., ως εξής:

- Οι φοιτητές των Τμημάτων που εδρεύουν στην πόλη της Πάτρας στη Διεύθυνση Φοιτητικής Μέριμνας (κτίριο Πρυτανείας, ισόγειο).
- Οι φοιτητές των Τμημάτων που εδρεύουν στην πόλη του Αγρινίου στο γραφείο Φοιτητικής Μέριμνας (Γ. Σεφέρη 2, Β' κτίριο-κα Μαρία Στεργίου τηλ.2641074169).

Η Διεύθυνση Φοιτητικής Μέριμνας ελέγχει την πληρότητα των δικαιολογητικών και τα προωθεί στην Υπηρεσία Δημοσιονομικού Ελέγχου (Υ.Δ.Ε.) της μόνιμης κατοικίας του δικαιούχου, για την έκδοση του σχετικού Χρηματικού Εντάλματος.

Στις περιπτώσεις όπου δικαιούχος του επιδόματος είναι ο ίδιος ο φοιτητής, αρμόδια είναι η Υ.Δ.Ε. του νομού, στον οποίο εδρεύει το Εκπαιδευτικό Ίδρυμα και συγκεκριμένα η Υ.Δ.Ε. Νομού Αχαΐας.

Για τη χορήγηση του στεγαστικού επιδόματος των φοιτητών, δεν τίθεται προθεσμία για την υποβολή της σχετικής αίτησης. Οι δικαιούχοι μπορούν να υποβάλουν την αίτηση για τη χορήγηση του εν λόγω επιδόματος οποτεδήποτε μέχρι την παραγραφή της κατά του Δημοσίου απαίτησής του, προσκομίζοντας το απαιτούμενο εκκαθαριστικό σημείωμα φόρου εισοδήματος του φορολογικού έτους για το οποίο ζητείται η εισοδηματική ενίσχυση.

Συγκεκριμένα, οι δικαιούχοι του στεγαστικού επιδόματος ακαδ. έτους 2015-2016, μπορούν να υποβάλουν τη σχετική αίτηση, όταν θα έχουν στη διάθεσή τους το εκκαθαριστικό σημείωμα φόρου εισοδήματος του φορολογικού έτους 2015 (εισοδήματα 2015).

Για περισσότερες πληροφορίες, μπορείτε να επικοινωνείτε με την Διεύθυνση Φοιτητικής Μέριμνας στα τηλ. 2610997968, 2610997969, 2610997970 ή στον ιστότοπο του Πανεπιστημίου Πατρών [εδώ](#).

## 11.5 Υποτροφίες

**Σημείωση 11.8 — Υποτροφίες.** Υπάρχει πληθώρα υποτροφιών και δανείων που παρέχονται τόσο σε προπτυχιακούς όσο και μεταπτυχιακούς φοιτητές. ■

Ανάλογα με την πηγή χρηματοδότησης οι υποτροφίες διακρίνονται στις εξής κατηγορίες:

- **Υποτροφίες Πανεπιστημίου Πατρών**
- Κρατικές Υποτροφίες από το Ίδρυμα Κρατικών Υποτροφιών (Ι.Κ.Υ. (λινκ ις εξτερναλ»
- Υποτροφίες Ευρωπαϊκής Κοινότητας
- Υποτροφίες Κληροδοτημάτων και Οργανισμών
- Υποτροφίες Ξένων Πολιτιστικών Ιδρυμάτων
- Υποτροφίες Ιδιωτών
- Υποτροφίες Διεθνών Οργανισμών
- Υποτροφίες Ξένων Κυβερνήσεων
- Υποτροφίες Ερευνητικών Ινστιτούτων

**Σημείωση 11.9 — Γραφείο Διασύνδεσης.** Ενημερωθείτε για θέματα υποτροφιών από την ειδική σελίδα του [Γραφείου Διασύνδεσης](#) και τη σελίδα για τις υποτροφίες στον ιστότοπο ανακοινώσεων του Πανεπιστημίου Πατρών. ■

### 11.5.1 Υποτροφίες του Πανεπιστημίου Πατρών



Το Πανεπιστήμιο Πατρών χορηγεί τα ακόλουθα είδη υποτροφιών **Ανδρέας Μεντζελόπουλος**:

- Υποτροφίες Ανδρέας Μεντζελόπουλος για [σπουδές στο Πανεπιστήμιο Πατρών](#)



- Υποτροφίες Ανδρέας Μεντζελόπουλος για **μεταπτυχιακές σπουδές σε πανεπιστήμια των Η.Π.Α.** σε τελιόφοιτους και απόφοιτους των τμημάτων της Σχολής Θετικών Επιστημών, της Πολυτεχνικής Σχολής, της Σχολής Επιστημών Υγείας και των τμημάτων Οικονομικών Επιστημών και Διοίκησης Επιχειρήσεων του Πανεπιστημίου Πατρών.

Για περισσότερες πληροφορίες, οι ενδιαφερόμενοι/-ες μπορούν να επικοινωνούν τις εργάσιμες ημέρες και ώρες με την κα Μάρα Δημοπούλου τηλεφωνικά, στον αριθμό: 2610 969058 και διαδικτυακά, στο e-mail: <mailto:maradimo@upatras.gr>. Συντονιστής των Υποτροφιών Μεντζελόπουλος είναι ο Καθηγητής κ. Βασίλειος Αναστασόπουλος (τηλ. 6975020196, email: <mailto:vassilis@upatras.gr>).

Στους συνδέσμους παρουσιάζονται τα ονόματα όλων των Υποτρόφων καθώς και τα οικονομικά στοιχεία των υποτροφιών τόσο για τις **ΗΠΑ** όσο και για το **Πανεπιστήμιο Πατρών**.

## 11.6 Σύλλογοι

Στο Πανεπιστήμιο Πατρών δραστηριοποιούνται οι παρακάτω σύλλογοι φοιτητών:

- **IEEE Student Branch of University of Patras**
- **AEGEE (Association des Etats Generaux des Etudiants de L'Europe)**, Παράρτημα Πατρών
- **AISEEC Πανεπιστημίου Πατρών**
- **BEST (Board of European Students of Technology)**, Παράρτημα Πατρών
- **EUROAVIA (Ευρωπαϊκός Σύλλογος Φοιτητών Αεροδιαστημικής)**, Παράρτημα Πατρών
- **Σύλλογος ERASMUS ESN UOPA**
- **Co.Mv.o.S. (Cooperation & MotiVation of Students)**
- **Student Guru**
- **EESTEC International (Electrical Engineering Students European assoCiation)**





## 12. Πανεπιστημιακή ζωή

### 12.1 Πολιτισμός

Το Πανεπιστήμιο λειτουργεί και ως εστία πολιτισμικής άνθησης. Στους χώρους του πραγματοποιούνται κάθε χρόνο αξιοσημείωτες εκδηλώσεις, με προεξάρχοντα τα Πολιτιστικά του Πανεπιστημίου Πατρών, ενώ το Συνεδριακό και Πολιτιστικό Κέντρο αποτελεί σημαντική υποδομή για την ανάπτυξη της πολιτιστικής δραστηριότητας της περιοχής.

**Σημείωση 12.1 — Εκδηλώσεις.** Ενημερωθείτε για τις Εκδηλώσεις του Πανεπιστημίου Πατρών από τον ιστότοπο <http://www.upatras.gr/el/events> ■

#### 12.1.1 Συνεδριακό & Πολιτιστικό Κέντρο



Το Πανεπιστήμιο Πατρών, το τρίτο Α.Ε.Ι. της χώρας σε αριθμό φοιτητών, ακαδημαϊκών Τμη-

μάτων και προσωπικού, σχεδίασε και ανήγειρε στο χώρο της Πανεπιστημιούπολης το Συνεδριακό και Πολιτιστικό Κέντρο (ΣΠΚ), αποσκοπώντας να συμβάλει στην καλύτερη και αποτελεσματικότερη διεξαγωγή επιστημονικών και άλλων συνεδρίων και συναντήσεων, καθώς επίσης και την περαιτέρω πολιτιστική ανάπτυξη της πόλης των Πατρών και της ευρύτερης περιοχής της Δυτικής Ελλάδας. Φιλοδοξία του Πανεπιστημίου Πατρών είναι το Συνεδριακό και Πολιτιστικό Κέντρο να αποτελέσει έναν τέτοιο πόλο έλξης και μοχλό ανάπτυξης της πολιτιστικής ζωής της περιοχής.

Το Συνεδριακό & Πολιτιστικό Κέντρο του Πανεπιστημίου Πατρών έχει ανεγερθεί στην Πανεπιστημιούπολη της Πάτρας, σε έκταση 25 στρεμμάτων. ("Περιβάλλον χώρος - Πρόσβαση"). Έχει αναπτυχθεί σε δύο επίπεδα συνολικής επιφάνειας 9.300 τ.μ. και μπορεί να φιλοξενήσει έως και 2.000 συνέδρους ταυτόχρονα. Είναι σχεδιασμένο με διεθνείς προδιαγραφές, εφοδιασμένο με τον σύγχρονο τεχνολογικό εξοπλισμό, ενώ ταυτόχρονα παρέχει και τη δυνατότητα διοργάνωσης πολιτιστικών εκδηλώσεων (θέατρο, μουσική, χορό) και εκθέσεων υψηλών απαιτήσεων.

Στους ειδικότερους στόχους του ΣΠΚ του Πανεπιστημίου Πατρών είναι η φιλοξενία συνεδρίων, συμποσίων και σεμιναρίων, μουσικών, θεατρικών και άλλων πολιτιστικών εκδηλώσεων υψηλού επιπέδου. Οι χώροι διατίθενται, μετά από αίτηση, και σε άλλους φορείς για τη διοργάνωση παρόμοιων εκδηλώσεων, σύμφωνα με τα αναφερόμενα στον κανονισμό λειτουργίας του.

Περισσότερες λεπτομέρειες στον ιστότοπο του [Συνεδριακού Κέντρου](#).

## 12.2 Μουσεία

Το Πανεπιστήμιο διαθέτει μουσεία τα οποία έχουν ως στόχο να φέρουν το κοινό σε επαφή με την πρόοδο της επιστήμης, να συμβάλουν στην κατανόησή της και να αποτελέσουν ένα χρήσιμο εκπαιδευτικό εργαλείο σε όλες τις εκπαιδευτικές βαθμίδες.

### 12.2.1 Μουσείο Επιστημών και Τεχνολογίας



Το Μουσείο Επιστημών και Τεχνολογίας είναι ανοιχτό στο κοινό από Δευτέρα έως Παρασκευή 9-14. Εκπαιδευτικές ξεναγήσεις πραγματοποιούνται για όλες τις βαθμίδες της εκπαίδευσης.

Περισσότερες λεπτομέρειες στον ιστότοπο του [Μουσείου Επιστημών και Τεχνολογίας](#).

### 12.2.2 Βοτανικό Μουσείο

Το Βοτανικό Μουσείο ανήκει στον Τομέα Βιολογίας Φυτών του Τμήματος Βιολογίας και διατηρεί περί τις 150.000 δείγματα φυτών τόσο από την Ελλάδα όσο και από άλλες περιοχές της Μεσογείου.

Περισσότερες λεπτομέρειες στον ιστότοπο του [Βοτανικού Μουσείου](#).

### 12.2.3 Ζωολογικό Μουσείο

Το Ζωολογικό Μουσείο του Πανεπιστημίου Πατρών ιδρύθηκε το έτος 1968, ύστερα από προσπάθειες του τότε Καθηγητή κ. Ι. Όντρια. Σήμερα λειτουργεί υπό την εποπτεία του Τμήματος Βιολογίας, και ειδικότερα του Τομέα Βιολογίας Ζώων. Στεγάζεται στο κτήριο Βιολογίας - Μαθηματικών της Πανεπιστημιούπολης, στο Ρίο Πατρών. Το Μουσείο περιλαμβάνει χώρο εκθετηρίου, χώρο επιστημονικών ζωολογικών συλλογών, ταριχευτήριο, εργαστήριο και βοηθητικούς χώρους.

Περισσότερες λεπτομέρειες στον ιστότοπο του [Ζωολογικού Μουσείου](#).

### 12.2.4 Μουσείο Παιδείας



Το Μουσείο Παιδείας αποτελεί μονάδα του Εργαστηρίου του Ιστορικού Αρχείου Νεοελληνικής και Διεθνούς Εκπαίδευσης, του Παιδαγωγικού Τμήματος Δημοτικής Εκπαίδευσης. Το Εργαστήριο του Ιστορικού Αρχείου λειτουργεί από το 1996. Ιδρυτής του Εργαστηρίου και του Μουσείου είναι ο ομότιμος καθηγητής κ. Μπουζάκης Σήφης. Η λειτουργία του μουσείου ξεκίνησε το 2007 και στοχεύει:

- Στη συγκέντρωση, διάσωση, ταξινόμηση και προβολή ιστορικών εκπαιδευτικών τεκμηρίων.
- Στην ευαισθητοποίηση των εκπαιδευτικών και της ευρύτερης κοινότητας σε ανάλογα θέματα.
- Στη διάσωση της πολιτιστικής κληρονομιάς στον τομέα της παιδείας και εκπαίδευσης.
- Στην μελέτη και έρευνα σε προπτυχιακό και μεταπτυχιακό επίπεδο της ιστορίας της Παιδείας και της Εκπαίδευσης στην Ελλάδα και τον διεθνή χώρο.
- Στην κατάρτιση των αποφοίτων ΑΕΙ και ΤΕΙ σε ζητήματα μουσειοπαιδαγωγικής.
- Στην καταγραφή και συντήρηση αρχαιακού υλικού που υπάρχει στα σχολεία της Περιφέρειας.
- Στην εξυπηρέτηση εκπαιδευτικών και ερευνητικών σκοπών.
- Στην πρακτική άσκηση των φοιτητών στα μαθήματα Ιστορίας της Εκπαίδευσης και Εκπαιδευτικής Πολιτικής.

Περισσότερες λεπτομέρειες στον ιστότοπο του [Μουσείου Παιδείας](#).

### 12.3 Πολιτιστικές Ομάδες

Επιδίωξη του Πανεπιστημίου είναι οι εργαζόμενοι, οι φοιτήτριες και οι φοιτητές του να πλαισιώνουν και να μετέχουν ενεργά στις διάφορες πολιτιστικές του ομάδες, που είτε είναι επίσημοι οργανισμοί είτε λειτουργούν υπό την επιστολία του.

#### 12.3.1 Ραδιοφωνικός Σταθμός UPFM

Το 2002 το Πανεπιστήμιο Πατρών αποφάσισε τη δημιουργία ενός Ραδιοφωνικού Σταθμού αφού η ανάγκη για να ακούγεται η φωνή του ανώτατου εκπαιδευτικού ιδρύματος της περιοχής από τα ερτζιανά κύματα ήταν άμεση και επιτακτική.

Το Πανεπιστήμιο ήθελε και θέλει μέσα από ποιοτικές μουσικές παραγωγές, πολιτιστικά σχόλια, ειδήσεις της Πανεπιστημιακής κοινότητας και της ευρύτερης περιοχής αλλά και εκλαϊκευμένες εκπομπές για θέματα υγείας, περιβάλλοντος κ.λ.π., να δημιουργήσει ένα διαφορετικό ραδιόφωνο και να προβάλλει το Πανεπιστήμιο και τις δυνατότητες του.

Η ιδέα υλοποιήθηκε ένα χρόνο αργότερα και στις 10 Ιουνίου του 2003 ξεκίνησε να εκπέμπει ο ραδιοφωνικός σταθμός του Πανεπιστημίου Πατρών με την ονομασία UP FM από τα αρχικά University of Patras. Ο σταθμός απόκτησε το δικό του στούντιο στο κτήριο της Πρυτανείας και εξέπεμπε για δύο ώρες κάθε μέρα. Όμως δεν διέθετε δική του συχνότητα και έτσι «δανείστηκε» τις συχνότητες της Ελληνικής Ραδιοφωνίας της Πάτρας (ΕΡΑ Πάτρας) στους 92,5 - 89,9 - 93,9 μεγακύκλους. Οι τρεις αυτές συχνότητες κάλυπταν και καλύπτουν όλη τη Δυτική Ελλάδα. Η συνεργασία αυτή του Πανεπιστημίου με την ΕΡΑ Πάτρας συνεχίζεται και σήμερα κάτω από εξαιρετικές συνθήκες.

Στις 24 Απριλίου του 2004 εγκαινιάστηκε ο διαδικτυακός τόπος του σταθμού <http://upfm.upatras.gr> ή <http://radio.upatras.gr> για την άμεση και συνεχή επικοινωνία με τους ακροατές. Την ίδια περίοδο αγοράζεται ο απαιτούμενος εξοπλισμός και ο σταθμός αποκτά τη δυνατότητα να δέχεται γραπτά μηνύματα μέσω κινητών τηλεφώνων χρησιμοποιώντας τον αριθμό 54160.

Ο σταθμός σταματά να εκπέμπει την περίοδο 2005-2006 αλλά στις 12 Νοεμβρίου 2007 ξεκινά και πάλι. Το 2009 γίνεται νέα αναβάθμιση των δυνατοτήτων του UPFM αφού αγοράζεται εξοπλισμός και ο σταθμός μπορεί πλέον να παίζει και δίσκους βινυλίου αλλά και οι μουσικοί παραγωγοί μπορούν να παίρνουν ζωντανές τηλεφωνικές συνεντεύξεις από το στούντιο. Δημιουργείται 4η θέση μουσικού παραγωγού, επεκτείνεται η κονσόλα του στούντιο, ανανεώνεται και ενισχύεται ο εξοπλισμός των υπολογιστών του, ενώ ο UPFM αρχίζει να εκπέμπει πιλοτικά μουσική όλο το 24ωρο μέσω του διαδικτύου από την διεύθυνση του <http://upfm.upatras.gr>. Ανανεώνεται το σιτε του σταθμού και υλοποιείται επικοινωνία των ακροατών με το σταθμό μέσω msn από τη διεύθυνση [upfmstudio@hotmail.com](mailto:upfmstudio@hotmail.com).

Οι μουσικοί παραγωγοί του ραδιοφωνικού σταθμού UPFM είναι αποκλειστικά φοιτητές/τριες και εργαζόμενοι/ες του Πανεπιστημίου Πατρών. Κάθε χρόνο, την άνοιξη, γίνονται αιτήσεις και επιλέγονται νέοι μουσικοί παραγωγοί για τη νέα ακαδημαϊκή χρονιά.

Ο ραδιοφωνικός σταθμός UPFM πλαισιώνεται από τη δική του πολιτιστική ομάδα που έχει σαν σκοπό την προβολή της πολιτιστικής, εκπαιδευτικής, ερευνητικής και εν γένει της συνολικής δραστηριότητας της Πανεπιστημιακής κοινότητας, στην ευρύτερη περιοχή της Δυτικής Ελλάδας.

Περισσότερες λεπτομέρειες στον ιστότοπο του [Ραδιοφωνικού σταθμού](#).

#### 12.3.2 Πολιτιστικές Ομάδες Φοιτητών Πανεπιστημίου Πατρών - Π.Ο.Φ.Π.Π.

Στο Πανεπιστήμιο δρουν πολιτιστικές ομάδες για ότι αντικείμενο μπορείς να φανταστείς, όπως

- Θεατρικό
- Κινηματογραφικό
- Φωτογραφικό

- Εικαστικό
- Παραδοσιακό
- Αργεντίνικο Tango
- R'n'B
- Break Dance
- Latin
- Μοντέρνο
- Σύγχρονο
- Ζογκλερικά
- Λογοτεχνικό
- Ρητορικό
- Rock 'n' Roll
- Ραδιοφωνικό Τμήμα κ.ά.

Περισσότερες λεπτομέρειες στον ιστότοπο του [ΠΟΦΠΠ](#).

### 12.3.3 Χορωδία

Με την ίδρυση του Πανεπιστημίου Πατρών το ακαδημαϊκό έτος 1967-1968 έγιναν οι πρώτες προσπάθειες δημιουργίας χορωδίας. Το 1984 μια ομάδα υπαλλήλων υπό την καλλιτεχνική διεύθυνση του Σταμάτη Βασιλαντωνόπουλου ξεκινάει μια νέα προσπάθεια και συμμετέχει στις εκδηλώσεις του Πανεπιστημίου. Από το Νοέμβριο του 1986 στην ομάδα εντάσσονται μέλη του εκπαιδευτικού προσωπικού και φοιτητές. Η τετράφωνη μικτή χορωδία δίνει τις πρώτες συναυλίες εκτός Πανεπιστημιακού χώρου. Σημαντικός σταθμός στην πορεία της είναι η επίσημη καθιέρωσή της ως καλλιτεχνικού οργάνου του Πανεπιστημίου Πατρών το 1994. Από το 2000 η χορωδία, που σήμερα αριθμεί περίπου 60 μέλη, πλαισιώνεται από ολιγομελή ορχήστρα διαφόρων οργάνων. Η χορωδία λειτουργεί στο πλαίσιο της Διεύθυνσης Φοιτητικής Μέριμνας.



Η Χορωδία του Πανεπιστημίου Πατρών, καλεί όλους τους φοιτητές και φοιτήτριες, καθώς και όλα τα μέλη της Πανεπιστημιακής κοινότητας που τους αρέσει η μουσική και θέλουν να συμμετέχουν ενεργά στη Χορωδία ή την Ορχήστρα της, να υποβάλλουν την αίτησή τους ηλεκτρονικά στην ειδική φόρμα που θα βρείτε [εδώ](#).

Περισσότερες λεπτομέρειες στον ιστότοπο της [Χορωδίας](#).

### 12.3.4 Χορευτικός Όμιλος Προσωπικού

Ο Χορευτικός Όμιλος Προσωπικού Πανεπιστημίου Πατρών ιδρύθηκε το 1995 με σκοπό τη διδασκαλία, την αναζήτηση, τη διάσωση και τη διατήρηση των Ελληνικών παραδοσιακών χορών, του παραδοσιακού τραγουδιού, της παραδοσιακής μουσικής, της λαϊκής φορεσιάς και των λαϊκών μουσικών οργάνων στο εκπαιδευτικό, διοικητικό και λοιπό προσωπικό, καθώς και στους φοιτητές του Ιδρύματος. Επίσης, στο σκοπό του Χορευτικού Ομίλου εντάσσεται και η πραγματοποίηση εκδηλώσεων και εμφανίσεων για να τονιστεί η συμμετοχή του Πανεπιστημίου Πατρών ως πνευματικού Ιδρύματος στην προσπάθεια ανάπτυξης της πολιτιστικής κίνησης της πόλης, της ευρύτερης περιοχής και της χώρας ολόκληρης.

Ο Χορευτικός όμιλος εντάσσεται στο πλαίσιο των πολιτιστικών αρμοδιοτήτων της Διεύθυνσης Φοιτητικής Μέριμνας και στηρίζεται οικονομικά από το Πανεπιστήμιο Πατρών. Μέλη του Χορευτικού Ομίλου είναι εργαζόμενοι, προπτυχιακοί φοιτητές, μεταπτυχιακοί φοιτητές, φοιτητές διαπανεπιστημιακών προγραμμάτων του Πανεπιστημίου Πατρών, παιδιά εργαζομένων και συνταξιούχοι.

Περισσότερες πληροφορίες θα βρείτε στον σχετικό [ιστότοπο](#).

### 12.3.5 Θεατρική Ομάδα Εργαζομένων - ΘΟΕΠΠ

Το 1985 μια ομάδα εργαζομένων του Πανεπιστημίου Πατρών θελήσαμε στον ελεύθερο χρόνο μας να δώσουμε το στίγμα μας μέσα από τις καλλιτεχνικές και θεατρικές μας ανησυχίες, μέσα από το πάθος, τον αυθορμητισμό και την καθαρή ματιά ενός ερασιτέχνη...



Και το όνειρο ξεκίνησε να γίνεται πραγματικότητα με την ίδρυση της Παιδικής σκηνής της ομάδας μας, η οποία έκανε αισθητή την παρουσία της στην πόλη με την πρώτη παιδική θεατρική της παράσταση «Ο Μάγος με τα χρώματα» του Γιάννη Ξανθούλη, αγκαλιάζοντας τα παιδιά των ορφανοτροφείων, Μέριμνας και Κωφαλάων δίνοντάς τους την ευκαιρία να γίνουν συνταξιδευτές και μέτοχοι, σ' αυτό το μοναδικό, πολύχρωμο και μαγικό ταξίδι της παιδικής σκηνής, η οποία ήταν και η μοναδική, ερασιτεχνική παιδική θεατρική φωνή, στην πόλη της Πάτρας. Στην συνέχεια η ομάδα μας προχώρησε στην δημιουργία της Πειραματικής σκηνής και από τότε μέχρι σήμερα αριθμεί στο ενεργητικό της 25 έργα του κλασικού και σύγχρονου ρεπερτορίου, ελληνικού αλλά και ξένου, πιστεύοντας ότι ξεπέρασε τις συμπληγάδες και τα μέλη της κατάφεραν να παραμείνουν ταξιδευτές. . .



Η Θ.Ο.Ε.Π.Π. η οποία βρίσκεται υπό την αιγίδα του Πανεπιστημίου, εκτός από τα μέλη της που αποτελούνται από εργαζόμενους στο συγκεκριμένο χώρο, πλαισιώνεται και από τους φίλους της, οι οποίοι βοηθούν και στηρίζουν πάντα, μέσα από τις διάφορες δράσεις στους χώρους του θεάτρου, το υπάρχον δυναμικό.

Περισσότερες πληροφορίες θα βρείτε στον σχετικό [ιστότοπο](#).

## 12.4 Αθλητισμός



Οι αθλητικές δραστηριότητες του Πανεπιστημίου στεγάζονται στο Πανεπιστημιακό Γυμναστήριο το οποίο διαθέτει σύγχρονους κλειστούς και υπαίθριους χώρους άθλησης, ενώ οργανώνει προγράμματα εκγύμνασης των μελών της κοινότητας και σημαντικά αθλητικά γεγονότα.

Το Πανεπιστημιακό Γυμναστήριο λειτουργεί με το σύστημα των μελών και προσφέρει δωρεάν αθλητικές υπηρεσίες μόνο σε όσους διαθέτουν την ειδική ετήσια κάρτα του γυμναστηρίου.

Όλοι οι εγγεγραμμένοι φοιτητές/τριες του Πανεπιστημίου Πατρών έχουν δικαίωμα να αποκτήσουν δωρεάν την κάρτα μέλους του γυμναστηρίου, η οποία ανανεώνεται ετησίως (εγγραφές από 1/9 και λήξη: 31/7 κάθε ακαδημαϊκού έτους).

**Σημείωση 12.2 — Κάρτα μέλους γυμναστηρίου.** Η διαδικασία απόκτησης είναι απλή και προϋποθέτει την προσκόμιση των παρακάτω:

- Αίτηση εγγραφής- μπορεί να αποσταλεί και ηλεκτρονικά
- Δύο φωτογραφίες
- Πιστοποιητικό καλής υγείας από προσωπικό γιατρό (παθολόγο, καρδιολόγο) ή νοσοκομείο,
- Υπεύθυνη δήλωση η οποία διατίθεται από το γυμναστήριο και
- Φοιτητική Ταυτότητα.

Η κάρτα εκδίδεται εντός δύο-τριών εργάσιμων ημερών.

Περισσότερες λεπτομέρειες μπορείς να βρεις στο [Πανεπιστημιακό Γυμναστήριο](#) και στις [Αθλητικές ανακοινώσεις](#) του Πανεπιστημίου Πατρών.

## 12.5 Κοινωνική δράση

Τα μέλη του Πανεπιστημίου αναπτύσσουν έντονη κοινωνική δράση, καταβάλλοντας εθελοντικές προσπάθειες για την αλληλοβοήθεια μεταξύ των μελών της κοινότητας καθώς και για την αντιμετώπιση προβλημάτων της ευρύτερης περιοχής.

### 12.5.1 Χάρισε ζωή



Κάθε τι καινούριο ξεκινάει από μια ανάγκη. . .

Η ανάγκη ενός παιδιού το 2006, που έπασχε από λευχαιμία, για μεταμόσχευση, ευαισθητοποίησε τους πολίτες της Πάτρας και τη διοίκηση του Πανεπιστημιακού Γενικού Νοσοκομείου Πατρών (ΠΓΝΠ). Ο διευθυντής της Αιματολογικής Κλινικής του ΠΓΝΠ Καθ. κ. Ζούμπος Νικόλαος και ο υπεύθυνος της Μονάδας Μεταμόσχευσης Αιμοποιητικών Κυττάρων Επικ. Καθ. κ. Σπυριδωνίδης Αλέξανδρος γνωρίζοντας ότι η συγκεκριμένη περίπτωση, δυστυχώς, δεν ήταν η μοναδική και η ανάγκη για εθελοντές δότες είναι πάντοτε μεγάλη, πρότειναν, με την υποστήριξη του Διοικητή του Πανεπιστημιακού Γενικού Νοσοκομείου της Πάτρας (ΠΓΝΠ), κ. Δημάρατο, να δημιουργηθεί μια νέα δομή που θα βοηθούσε στην προσέλκυση δοτών. Αυτή συμπεριλάμβανε εκτός από γραφείο ενημέρωσης δοτών και την σύσταση εργαστηρίου τυποποίησης δοτών (HLA τυποποίηση).

Στην προσπάθεια αυτή πολύ σημαντική ήταν η υποστήριξη του κ. Κωστέα, διευθυντή του Καραϊσκάκειου Ιδρύματος Κύπρου που αποτελεί το μεγαλύτερο κέντρο δοτών ανά πληθυσμό (130.000 Κύπριοι εθελοντές δότες). Η υποστήριξη του ήταν τόσο συμβουλευτική όσο και υλική με την παροχή τεχνογνωσίας σε θέματα τυποποίησης και προσέλκυσης δοτών. Στο κέντρο του εκπαιδεύτηκαν η τεχνολόγος του εργαστηρίου Μεταμόσχευσης Μυελού των Οστών του Αιματολογικού Τμήματος του ΠΓΝΠ κ. Οικονομοπούλου Γεωργία σε θέματα HLA τυποποίησης και αργότερα η βιολόγος Dr. Παπάζογλου Άννας σε θέματα προσέλκυσης δοτών. Ως επισφράγιση της συνεργασίας του Πανεπιστημίου Πατρών με το Καραϊσκάκειο Ίδρυμα υπογράφηκε το Μάιο του 2008 επίσημο Πρωτόκολλο Συνεργασίας.

Καθοριστική στη δημιουργία του κέντρου δοτών ήταν η συμβολή του τότε Αντιπρύτανη Στρατηγικού Σχεδιασμού και Ανάπτυξης της Έρευνας του Πανεπιστημίου Πατρών κ. Αναστασόπουλου. Στις αρχές του 2009, εγκρίθηκε η οικονομική υποστήριξη του Κέντρου από το Πρυτανικό Συμβούλιο του Πανεπιστημίου Πατρών (Πρύτανης 2006-2010- κ. Κουμπιάς) μέσω του προγράμματος της Επιτροπής Ερευνών "654 «Κέντρο Προώθησης Μεταμόσχευσης Μυελού των Οστών και Κυτταρικών Θεραπειών». Έτσι, ιδρύεται το Κέντρο Ενημέρωσης και Προσέλκυσης Εθελοντών Δοτών Μυελού των Οστών του Πανεπιστημίου Πατρών (ΚΕΔΜΟΠ) με ιδρυτικά μέλη τον κ. Β. Αναστασόπουλο, τον κ. Ν. Ζούμπο, την κ. Α. Μουζάκη και τον κ. Α. Σπυριδωνίδη. Τον Ιανουάριο του 2010 το ΚΕΔΜΟΠ λαμβάνει επίσημη έγκριση λειτουργίας από τον Εθνικό Οργανισμό Μεταμοσχεύσεων (ΕΟΜ) και ξεκινά την προσέλκυση και εγγραφή των πρώτων εθελοντών δοτών Μυελού των Οστών. Το Οκτώβριο 2010 εγκαινιάζονται τα γραφεία του ΚΕΔΜΟΠ στο κέντρο της Πάτρας, Υψηλών Αλωνίων 11.

Το 2010 έγινε η πρώτη καταγραφή δοτών του ΚΕΔΜΟΠ στην Ελληνική και Παγκόσμια Δεξαμενή εθελοντών Δοτών, και η ιστορία συνεχίζεται. . . περισσότερες πληροφορίες στον

σχετικό **ιστότιπο**.

### **12.5.2 Ιερός Ναός**

Ο Πανεπιστημιακός Ιερός Ναός τῶν Τριῶν Ἱεραρχῶν ἐδωρήθη ἀπό τήν Κα. Σταυρούλα Τούλα.

Ἡ δωρήτρια Κα. Τούλα ἐκτός ἀπό τόν Πανεπιστημιακό ἱερό ναό ἐδώρησε ἐπίσης τόν ἱερό ναό «Παναγία Βοήθεια» τοῦ Πανεπιστημιακοῦ Νοσοκομείου Ρίου καί τόν ἱερό ναό Ἁγίου Αἰμιλιανοῦ.

Περισσότερες πληροφορίες στον σχετικό **ιστότιπο**.





# Χρήσιμες Πληροφορίες

<b>13</b>	<b>Χρήσιμα τηλέφωνα</b> .....	<b>111</b>
13.1	Γραμματεία	
13.2	Πρόεδρος	
13.3	Αναπληρωτής Πρόεδρος	
13.4	Πρόεδρος Μεταπτυχιακού	
13.5	Διδακτικό Προσωπικό	
13.6	Ιστότοπος Τμήματος	





## 13. Χρήσιμα τηλέφωνα

### 13.1 Γραμματεία

Όνομα	Θέση	E-mail	Τηλέφωνο
Γιαννοπούλου Εύη	Γραμματέας	eyannop@upatras.gr	2610-969974
Βασιλοπούλου Αικατερίνη	Υπάλληλος	rvasilop@upatras.gr	2610-969989
Κωνσταντάτου Αικατερίνη	Υπάλληλος	konsta@upatras.gr	2610-997586
Πατρώνη Ελένη	Υπάλληλος	patroni@upatras.gr	2610-997672

### 13.2 Πρόεδρος

Όνομα	Θέση	E-mail	Τηλέφωνο
Ανδρουλάκης Γεώργιος	Αναπληρωτής Καθηγητής	bmadept@upatras.gr	2610-969839

### 13.3 Αναπληρωτής Πρόεδρος

Όνομα	Θέση	E-mail	Τηλέφωνο
Βουτσινάς Βασίλειος	Καθηγητής	vutsinas@upatras.gr	2610-997845

### 13.4 Πρόεδρος Μεταπτυχιακού

Όνομα	Θέση	E-mail	Τηλέφωνο
Νεάρχου Ανδρέας	Αναπληρωτής Καθηγητής	nearchou@upatras.gr	2610-969980

**13.5 Διδακτικό Προσωπικό**

Όνομα	Θέση	E-mail	Τηλέφωνο
Ανδρουλάκης Γεώργιος	Αναπληρωτής Καθηγητής	gandrout@upatras.gr	2610-997790
Βουτσινάς Βασίλης	Καθηγητής	vutsinas@upatras.gr	2610-997845
Γεωργόπουλος Αντώνης	Καθηγητής	georgop@upatras.gr	2610-996139
Γιαννίκος Γιάννης	Αναπληρωτής Καθηγητής	i.giannikos@upatras.gr	2610-969846
Καραγιάννη Δέσποινα	Αναπληρώτρια Καθηγήτρια	karayani@upatras.gr	2610-997639
Κούτουλας Δημήτρης	Επικουρος Καθηγητής	koutoulas@upatras.gr	2610-969954
Μαρούδας Λεωνίδας	Καθηγητής	lmarouda@upatras.gr	2610-996138
Μυλώνη Βαρβάρα	Επικουρος Καθηγήτρια	myloni@upatras.gr	2610-969836
Νεάρχου Ανδρέας	Αναπληρωτής Καθηγητής	nearchou@upatras.gr	2610-969980
Οικονομάκης Γεώργιος	Αναπληρωτής Καθηγητής	economak@upatras.gr	2610-969833
Παπαδημητρίου Δήμητρα	Επικουρος Καθηγήτρια	dpapad@upatras.gr	2610-969982
Πέππας Παύλος	Καθηγητής	pavlos@upatras.gr	2610-969968
Πολυχρονίου Παναγιώτης	Επικουρος Καθηγητής	panpol@upatras.gr	2610-997656
Σταματίου Ιωάννης	Αναπληρωτής Καθηγητής	stamatiu@ceid.upatras.gr	2610-997636
Συριόπουλος Κώστας	Καθηγητής	siriopoulos@upatras.gr	2610-969847
Τσαγκανός Αθανάσιος	Επικουρος Καθηγητής	atsagkanos@upatras.gr	2610-969837
Χρυσούλα Τσενέ	Επικουρος Καθηγήτρια	chrtsene@upatras.gr	2610-969981

**13.6 Ιστότοπος Τμήματος**

Ο επίσημος ιστότοπος του Τμήματος Διοίκησης Επιχειρήσεων είναι στη διεύθυνση <http://www.bma.upatras.gr/>.